青島時報

中華郵政特准掛號立券特別優待寄遞之報紙

社址　蘭山路八號　電話　三三五五號　郵政信箱　一四三號

第三千九百零九號

〈今日出三大張半〉

登記證　中宣會字肆壹號　內政部警字陸貳捌號　中字肆貳號

電報掛號　二五一四號

中華民國十三年九月一日發行

印刷所　商山路醒民印刷局

本報價目：本埠　零售每份大洋四分　每月大洋一元　半年五元　全年十元　外埠　每月大洋一元二角　半年六元六角　全年十二元四角

廣告價目：特別　△每英寸每日一元　每月四十元　全面每日七十元　每月二百元　面二百元　每日四十元　普通　△每英寸每日五角　每月二十元　全面每日五十元　每月一百五十元　長期廣告面議

中央儲蓄會

青島分會

喜誌彩參彩頭出售

左列中籤號碼仍以正式對號單爲憑一俟正式號單寄到即可兌彩根據左電本市儲戶第一二月一八號得頭彩一個又第一二月陸號得三彩一個特此誌喜

特彩

第1939號

計彩金二萬五千元

頭彩

六個每個二千元

711	2029	3338
6557	9164	12018

二彩

六個每個三百元

2337	2803	3581
4382	6986	8016

三彩

六個每個二百元

199	7800	8316
12006	12390	12838

四彩

六個每個一百元

1064	1146	2570
4666	7817	9340

第一附彩第2380號彩金$1909.00

第二附彩第13338號彩金$286.00

第三附彩第4951號彩金$191.00

第四附彩第715號彩金$95.00

末彩　零

本報成立膠縣分社啓事

啓者本報爲便利膠縣閱戶起見特在膠縣西門裏設立分社聘尤愼修君爲分社社長凡膠縣各界訂閱本報暨刊登廣告者請就近到分社接洽可也

營業部啓

交通銀行出租保管箱啓事

查敝行出租之純鋼保管箱大小四種均有空剩茲爲貫澈服務宗旨起見特將租價減收七折以示克己凡各界人士欲謀財產安全請駕臨採用無任歡迎

保藏穩固　租價低廉　存取便利　手續簡捷

章程承索即奉　行址中山路九十三號

金城銀行

◎資本七百萬元

◎公積金三百四十二萬元

商業部　辦理存款放款匯兌代客買賣公債庫券及一切商業銀行業務

儲蓄部　專營各種存款如活期存款存洋一元即可開戶儲有禮券滿期大月即可生利會計獨立責任無限

倉庫部　代客堆存貨物棧租低廉押款便利

總行　上海江西路

分行　南京　天津　大連　北平　鄭州　漢口　哈爾濱　開封　蘇州　武昌　石家莊　長沙　定縣　常熟　通州　南通　新浦

青島分行　河南路十七號

電話　經理室　五一八一　營業室　三七二三　匯務室　五四〇八　倉庫部　五四〇一〇

△儲蓄章程函索即寄▽

中魯銀行儲蓄部緊要啓事

本行自去歲五月間因受市面凋敝金融緊迫之影響發生提存情事經由董事監察人等以現款或其他財產轉押竭力籌維始告穩定現在全部儲蓄存款已付七分之五以上其餘應付之儲款茲爲保障儲戶起見經擬定分期付款辦法以牛業公會在本行欠款之會員及與該會員有關係之欠款戶每次屠牛一頭由屠宰場收處代扣公積金五元送交本市農工銀行存管俟有成數即由本行會同農工銀行按期分批支付各儲戶屆時呈請社會局派員監視以昭愼重對於牛商提供擔保之營業執照亦由本市農工銀行保管以期規定無息分期支付儲款辦法如左

一、未滿一百十一元者於二十五年七月十五日一次付清但以原存票面額數爲準

二、票面額一百十一元以上者於六月十五日先支付一次自八月份起每月十五日支付一次儘於各該月所扣之公積金按各儲戶之存款數目比例支付以付清爲止

三、人數存款支付所餘之利息尾數未滿十元者暫停支付但原存不及十元者不在此限

上項保證支付辦法經呈社會局轉奉市政府指令如擬備案等因復經社會局函請財政局轉飭屠宰徵收處幷農工銀行遵照辦理在案即希儲款諸君屆期前來辦理支款手續除每次付款日期另行通知外恐未週知特此公告

感謝青島强初醫院

余等於前數年患病難忍常以鴉片解救不料疾病未除煙癮已慣久聞青島强初醫院戒除鴉片素有成效乃不辭跋涉到院忌戒竟不數日癮已戒絕且毫無痛苦該院設備完全病室清潔人所共知而看護週到醫術高明尤足令人欽佩未戒諸君其速忌戒禁令森嚴莫將自誤余等既脫黑籍感恩不盡特登報端以表謝忱

尹敬修　謝康之　王德叔　程雲瑞　王之傑　朱　鎭　賀秉鈞　張祥德　張　吉　王世興　同啓

青島市汽車業同業公會緊要啓事

敬啓者本會各同業因以前購買汽車應用之油類機件價格公道且准記帳故對於各界主顧亦多予掛欠以表優待詎自去年以來油類機件飛漲不已且非現款概不發貨以致墊賠甚鉅虧累不堪查本會各同業資本率多薄弱若再長墊賠勢難繼續維持茲爲挽救危厄減少虧累起見經全體大會議決自六月一日起本會同業等萬不得已尙懇請各界惠顧諸君俯念困難情形均請付現以資補救而免虧累事出祈各界見諒爲幸

發財機會

開獎近請速購

天津大陸共益獎券頭獎貳萬

壹元券額設拾萬號每號售法幣壹元「每張拾聯號售法幣拾元」

壹等獎　壹號　獨得洋貳萬元

貳等獎　貳號　各得洋肆千元

叁等獎　叁號　各得洋壹千伍百元

肆等獎　肆號　各得洋伍百元

伍等獎　伍號　各得洋貳百伍拾元

陸等獎　陸百號　各得洋捌元

壹等獎上下附獎計貳號　各得洋叁百元

貳等獎上下附獎計肆號　各得洋捌拾元

叁等獎上下附獎計陸號　各得洋伍拾元

壹等獎末尾壹字相同者玖千號　各得洋壹元

壹等獎末尾貳字相同者玖百玖拾玖號　各得洋貳元

貳等獎末尾貳字相同者壹千玖百玖拾捌號　各得洋壹元

濟南代售處，三大馬路張燮子廣告部，青島分銷處北平路一號（天合益錢莊）電話三八六六

中山路青元商行，謙成錢莊，東盛錢莊，高密泰豐錢莊歡迎代理（電話購買不取送力）

每百號之中准有十壁號得獎有頭二獎四個末尾得獎極易購即速購外縣函購十聯號不加寄費不足十聯號加洋一角三分

下列貴重上等住宅地及工廠地出售有願興辦工廠及自建住宅者請到館陶路二十號茂記有限公司接洽可也

計開

蒙古路　長春路　工廠地六千方步

利津路　濱縣路　工廠地三千六百方步

龍山路　住宅地一千方步

中常會臨時會議規定 全國公祭胡漢民日期

推派八委員定今日南下致祭 並通過各地舉行追悼會辦法

南京十八日電　中央常務委員會，於今晨十時舉行臨時會議，專討論關於胡主席祭儀，到委員居正，葉楚傖等數人，蔣副主席主席，至十一時許散會，決議要案如下，一，胡主席逝世，關於祭喪事宜應如何，辦理案，決議，一，推居正，許崇智，孫科，葉楚傖，李文範，傅秉常，朱家驊，褚民誼八委員，代表中央前往致祭，并慰唁胡主席家屬，由居委員正主持其事，二，舉行國葬，關於國葬籌備委員會之組織，下次常會決定，三，定本月二十五，二十六，二十七三日，爲全國公祭日期，二，通過各省市黨部舉行胡主席追悼會辦法。

南京十八日電　關於中常會胡主席祭葬事宜，今晨中央臨時會議決，推派居正，孫科，葉楚傖，李文範等八委員，赴粵代表弔唁，孫等業已赴滬，定明日乘輪南下，茲悉居氏奉派，特撰擬祭文輓詞，購備祭品，親帶赴粵致奠，定今晚偕葉楚傖褚民誼乘夜車赴滬，明日會同孫李各委員趁輪首途，聞居氏此行，在粵擬不久留，司法院務，已囑祕書長謝冠生代理。

上海十八日電　李仙根十八日午趁輪抵滬，即赴胡主席治喪滬事處休息，據談，此來係向中央報告，擬向孫科，王寵惠，許崇智會晤後，再入京報告。

南京十八日電　立法院爲紀念胡前院長創立法院之艱難，特於今晨九時紀念週後，在院會議場，設奠公祭，儀式隆重，情極肅穆。

南京十八日電　先烈陳英士先生殉國二十週年紀念，中央黨部於今晨九時，與總理紀念週合併舉行，到有各中委及黨部工作人員，共五百餘人，林主席主席領導行禮，并以中央上週常會決定爲胡主席默哀三分鐘，禮畢，林主席即報告陳先烈殉國與胡主席逝世，深致哀痛，至十時禮成。

香港十八日電　省訊，胡主席治喪常委會，十七日三次會，到鄒魯等數人，劉紀文主席，議決，一，加推陳肇祺，何克夫爲治喪委員，並通過各組提案多項，二，胡主席靈柩二十五二十六二十七三日公祭後，移厝黃花崗，七十二烈士墓墓側，俟飭終大典確定後，運港轉京舉行國葬。

北平十八日電　胡主席治喪委會駐平辦事處，經陳中孚等籌設，十八日成立，辦事處設委員三人，推定秦德純，鄒哲熙，陳中孚担任，並決定週內舉行公祭。

上海十八日電　市黨部，市府，十八日午召集各機關團體代表，討論公祭胡主席事宜。

上海十八日電　孫科，李文範，傅秉常，吳鐵城，陳策，鄭天錫，許修直等，十七日先後胡滬邸弔唁。

上海十八日電　褚民誼十七日晨來滬，當晚返京，出席十八日午國民大會，會場籌委會常會，十八日晚葉楚傖復來滬，十九日偕孫科等乘輪赴粵，代表汪主席致祭胡主席，褚談，國民大會會場工程，九月底可完竣。

廣州十七日電　記者十六日訪蕭佛成於其寓邸，據談余十二晨接電話，謂胡起病即昏迷，及稍清醒，命召余往，余即趨至顯園時，各同志已環集病室，余跟蹤至榻前時，胡已自知不起，乃口授遺囑後，又復昏迷，由是偃臥數小時，胡十二日下午七時四十分逝世，余深夜始獲報，時寒熱又入作，昏眩不醒，日後始知胡已於十三日下午四十分大殮，當時不能憑其棺作最後一別，現仍以體力過弱及醫者之囑，亦不復撫棺一哭，神明內疚，不知涕淚何從，蕭言至此，幾不成聲，默然數分鐘，復曰展堂先生爲最後能承總理遺志之人，亦爲今日中央本黨之唯一救星，其人格，功業，道德，學問，識力，文章，無一不偉大，無一不爲吾人所欽敬，今竟一旦棄吾黨吾國吾輩而去，在個人失此二十餘年之良師益友，固堪哀痛，在黨國失此最賢明最偉大之領袖，尤爲吾人所痛惜，自總理逝世以後，實黨國最大之損失，於公誼私議，皆感無涯之恨，則余於此又烏能不五中哀痛，而不能自已耶，抑余於展堂先生病篤口授遺囑之日，余嘗默禱，願以身代，使展堂先生而可以不死者，則余雖萬死，亦復何憾，然而展堂先生今竟舍我人而去矣，是余所自疚者，將無窮期，而余所負於展堂先生者，則更大矣，蕭言至此，已不成聲，記者亟慰之，並即辭出，據蕭家人云，蕭經延醫打針診治，經過良好，今晨熱度已降至九十九度，昨日起進牛乳及稀粥，醫生言靜心調養，短期即可痊愈云。

陝北匪區 蠲免賦稅

收復區荒蕪田地 暫分給難民耕種

西安十八日電　陝北匪災嚴重，陝省府除已免陝北各縣二十四年度正副各稅外，其二十五年度正副稅亦援案照免。

西安十八日電　陝北收復匪區，無主及荒蕪田地甚多，西北剿匪總部，令陝省府轉飭地方，會同駐軍，暫分給難民耕種，以裕民食，而復興農村，並頒佈陝北收復失地區暫行處理土地辦法，依照辦理。

蕭賀兩殘匪 竄西康西部

長沙十八日電　四路總部接昆明來電稱，蕭賀殘匪，經我劉建緒自昆明出發前方督剿，十二日經雲南驛，十三日宿鳳儀，十五日抵大理，蕭賀兩匪向西康西部逃竄，沿途病斃甚多，我孫縱隊，已抵中甸跟蹤追剿。

福州十八日電　軍息閩浙邊境剿匪行動，現已側重於浙境平陽方面，因閩東餘匪，多由水路竄平陽，以期苟延殘喘，目下□□師，□□師，已向平陽縣境追剿，並與□師聯絡協擊，聞匪首劉英，刻因糧彈乏缺，勢將不能立足，企圖與建甌黃匪之一部殘餘合股，惟匪沿途通訊站已被我軍破獲數處，並派隊分頭截剿，即可解決。

禁煙總會 紀念林則徐

定下月三日舉行紀念會 蔣總監將親自出席致詞

南京十八日電　禁烟總會，以先覺林則徐公，於九十年前六月三日，以不屈不撓之精神，開始與鴉片惡勢力相抵抗，毅然決然焚毀鴉片二萬餘箱，此種堅決果敢之精神，足資紀念，頃特定於下月三日假勵志社舉行焚烟節紀念大會，該會已開始籌備，屆時蔣總監親自出席致訓。

防止走私 滄海將設稅關

林世則將晉京報告

北平十八日電　天津南之滄州與昌海，（譯音）將設稅關，以防走私，又聞津浦路對人造絲等貨，非限有海關正式單據者，將拒絕，報載稱，五月十日止一週中，華北海關因走私喪失之稅收，達一百八十萬元。

北平十八日電　津海關監督林世則，十七日晚返津料理關務，聞林日內將再晉京，向中央報告一切。

華北日軍擴充 震動列強

駐津各國領事分報本國 美國務院要員聲明立場

北平十八日電　日增兵華北，第一二三批共爲八千名，六月底以前可完全開到平津，楡關一帶通縣駐軍，現不足二百人，聞未來尚有續到部隊，數目自當龐大，津各國領事對此極爲注意，十七日在津某地舉行聯席會議後，已分電各該國政府報告。

華盛頓十六日合衆電　國務院鑒於日本在華北有大規模軍事行動之消息，今日復正式聲明，美國擁護九國公約，保證中國獨立，及領土完整之素旨，副國務卿麥利浦斯聲稱，美國之外交立場，仍與國務卿赫爾所聲明之大綱無異，當時赫爾會稱，美國深信其傳統政策之基本原則，並遵守一切國家所訂立之條約云，繼國務院宣稱，即謂，斐氏之重申前言，並非對於日本作外交上之警告，僅爲聲明美國之道德立場而已云。

天津十八日電　津日駐屯軍瓜代部隊第一批，十八日晨由津赴秦皇島，乘輪返國，田代等十九日可到津，日僑民定二十一日午舉行迎送會，多田定二十日與田代聯合邀請各界茶會，二十二日離津返國。

天津十八日電　多田駿因回國在即，定十八日晚在園歡宴各界話別，宋哲元，蕭振瀛，秦德純，陳中孚，陳覺生等，均被邀，向未宋是否來津參加，定。

北平十八日電　田代十九日下午三時許可抵津，定二十日召開駐屯軍幹部會議，會後將赴灤東楡關一帶檢閱新舊日駐軍，來平期，在六月初。

天津十八日電　新任日駐屯軍司令田代，偕同參謀石井，昨午後二時可赴長山丸抵塘沽，即換乘日軍用艦來津。

魯韓今日勘察海口

何思源昨日由京返濟

濟南十八日下午十二時電話，韓昨偕孔由濟赴黃河下游視察海口，當晚停宿於利津闊家，今晨由利津乘船赴海口，因逆風未到，住于墾區，定明日勘察海口，並視察徒駭河，二十日可返濟。

又教育廳長何思源，今日由京返濟，據談，義教經費，中央允自二十五年度起，決予補助。

京市定下年度起 征收土地稅

入口增加地價猛漲

南京十八日電　市府定二十五年度起，征收土地稅，擬先確定地價，據土地局負責人談，南京建都以來，因人口增加，建設進步，地價乃突飛猛漲，市中心一帶，竟漲至原價數十倍，二十年秋國難發生後，地價退減，近又漸呈回漲趨勢，民十七年每方丈最高價二二零九元，平均二十四元，二十一年以後最高價六百元，平均價五九元。

參加英展古物 各國無不讚美

鄭天錫由滬抵京談片 古物昨晨始由滬運京

上海十八日電　在英展覽之我國古物運滬後，於今晨九時附掛客車，由滬北站運京。

南京十八日電　護送我國古物赴英倫參加展覽，特派員鄭天錫氏，由京抵滬後，於今晨抵京，據談，此次以我國古物爲主之藝術國際展覽會，在會期六星期內，參觀人數共達四十餘萬人，其盛況爲過去數屆國際展覽會所未有，洲歐各國人士來參觀者，固不待言，即遠如美國，亦多趁專船來會，德國且有一部份特殊愛好藝術人士，備專輪一隻，來會參觀，駐宿輪中，以爲旅邸，大會開幕之日，各大報多著社論，甚稱此項藝展，爲國際間之創舉，尤於中國最古文化，表示莫大之讚揚，并稱東西文化之溝通，於此獲最大之裨益。

張允榮 赴平謁宋報告

改組團隊經過

保定十八日電　張允榮午後赴平謁宋，報告改組各縣保安團隊經過，並請示一切，聞各縣保安團隊，除二三六區已完全改組竣事，縫署前派來保計劃堡之沈榮吉等，十七日午赴冀西各縣督促實行建築。

熊式輝 日內離京返贛

曾調翁文灝商談

南京十八日電　江西省政府主席熊式輝，今日上午十一時到行政院謁祕書長翁文灝，有所商談，約一時許辭出，聞熊氏定日內離京返贛。

實部調查 公營工廠

製表分發咨請查填

南京十八日電　實部茲製就全國公營工廠概況調查表，咨請各省市府及鐵交等部，轉飭所屬工廠查填，俾資統計。

鄧寶珊 即離平晉京謁蔣

北平十八日電　鄧寶珊十七日晨九時，謁宋哲元，晤談約二小時辭出，據鄧談，余在平尚有數日勾留，即赴京謁蔣委員長，報告廿軍政情形，在京事畢即北上返防，廿肅旅平同鄉，十七日午在公園來今雨軒宴鄧，賓主極爲歡洽。

京公共安全檢查 繼續進行

各場所缺點 均通知改善

南京十八日電　本市公共安全總檢查，今日仍由各關係機關繼續進行，各檢查員於上午九時在市政府集合後，即出發檢查，於下午五時完畢，被檢查場所，計有中央商場，中央印刷所等十一家，對於被檢查場所，發現缺點，除詳載調查外，并以書面通告各被檢查場所，令限期設法改善。

滬世運選手 查瑞龍

因資格問題 未得列正取

上海十八日電　滬市選舉參加世運重量組舉重選查瑞龍，因資格問題，未得列入正取，滬隊特向體協會抗議，申述查離職業運動已有年半，對業餘資格，並無問題。

喝烟水過癮 懲處辦法

與吸食一律處罰

西安十八日電　蔣委員長令，解釋烟民喝煙水過癮懲處辦法，凡喝烟水者，在應檢舉登記檢舉期間，勸令領烟民執照補登，過此時間，以與吸煙同論罪，又鍾可託巡視禁政，十六日抵灃。

日軍駐滿 强化固定化兼行

以後三四年內陸續增加 並永久駐滿不按期更調

長春十六日路透電　關東軍參謀長，今日由東京抵長春，即在東京已與軍事當局議定辦法如下，一，在滿日軍從明年起，在三四年內陸續增加，二，增厚在滿日空軍力量，三，在滿日軍應久駐滿境，而非按期更調，四，今後二十年中，陸續遣派日本移民一百萬戶來滿，五，俄滿邊界，應速劃清，以便防止邊境衝突。

夏令已屆 蒙地仍苦嚴寒

前撥振款杯水車薪 雪融無日災民待救

南京十八日電　蒙藏會負責人談，內蒙自去冬迄今春，連降大雪，厚達四五尺，牧草湮沒，牧畜凍斃，災情慘重，爲數十年所罕見，雖經政院撥款八萬，滬水災義會撥款一萬元施諸蒙地災情，仍屬杯水車薪，現雖夏令已屆，蒙地仍苦嚴寒，融雪尚待時日，災民待振仍急，朗各界慈善人士，慷慨捐助，以惠災黎。

實部修正 專員規則

昨日公布施行

南京十八日電　實業部爲增進工作效能，前曾將該部專員，一律停止，并派該部次長周詒春等，研究整理專員章則，前業經該部將專門委員規則修正完竣，并於日昨公佈施行。

良師救國

蘇省小學教職聯會 決請全國教師推行

徐州十八日電　蘇省小學教職員聯合會，十六日晚開會，決定推行良師與國運動，並請全國教師一致推行。

全國兒童 教玩具展覽會開幕

觀衆踴躍秩序良好

南京十八日電　全國兒童教具玩具展會，十七日晨正幕，七時半由王世杰夫人翦綵後，即開放參觀，統計全日參觀者達八千餘人，秩序良好，十八日規定爲團體參觀日期，又該會籌備會，十七日晚召集全體職員，判員開評及討論評判日期及方法。

鄭貞文

今日離京赴滬錫

南京十八日電　閩教長鄭貞文，現向中大等校接洽，關於該省中等學校校長及教職員暑期講習會，講師教聘事宜，定二十日離京赴鎮錫滬等地，參觀後即轉道返閩。

赴暹考察團 考察綱目

昨日開會商定

上海十八日電　赴暹羅考察團凌冰，林康侯等今日午假銀行俱樂部，商談考察綱目，聞政治方面，特注重于僑務之調查，經濟方面，注重暹米之產銷。

平漢路破獲 紅丸二箱

值價約萬元 貨主未被獲

鄭州十八日電　平漢路鄭站，十七日查獲由天津總站聯運洛陽靈寶之巨量紅丸二箱，值價約萬元，惟貨主未隨貨行，以致未獲。

美按察使 希爾密克

籌設臨時法庭

北平十八日電　美按察使爾蜜克，十六日由津來平，詹森十七日午歡宴，聞希氏在平擬留十日，並在使館設臨時法庭，審判旅平美僑訴案。

平四大學春運 冒雨舉行

成績平平

北平十八日電　平市四大學春運會，十七日冒雨在清華舉行，北大未參加，成績平平，計團體第一爲師大，得八三分，個人第一爲彭永馨，（清華）得十三分。

安定金融保障法幣 孔祥熙發表幣制宣言

籌得法幣準備金並規定最低限度 將鑄半元一元銀幣完成硬幣種類

上海十八日電　財孔十七日晚發表宣言云，自上年十一月三日，公布法幣政策，經政府積極施行，半年以來，國外匯兌，已形穩定，國家經濟，及人民生活，亦臻順適，茲根據過去經驗，並審討論國內外金融現狀，規定施行事項於次，以謀金融之安全，而增法幣之保障，一，政府爲充分維持法幣信用起見，其現金準備最低限度，應佔發行總額百分之二十五，二，政府爲便利商民起見，即鑄造半元一元銀幣，以完成硬幣之種類，三，政府爲增進法幣地位之鞏固起見，其現金準備，業已籌得準備金，及外匯兌分增加，依據上項規定，我國幣價仍保持其獨立地位，而不受任何國家幣制變動之牽制，法幣地位既臻穩固，國民經濟，當趨繁榮，此堪欣慶者也。

上海十八日電　財孔十七日晚對中央社記者發表談話如次，近日市場謠言繁多，盛傳政府將改鑄一元銀幣，其大小成色僅等於原有銀元三分之一，並謂此種改變，實等於貶值，以利投機，其實吾國施行法幣以來，其幣值早與銀價脫離，而以市價爲依歸，進而言之，輔幣之種類，概以面額所定之數目爲之，一元，五元，十元，十元之鈔票，同一紙也，其價值懸殊，相差甚鉅，又如各銀莊之本票，書面五百元，即值五百元，書面五千元，即值五千元，其價值以外匯爲其定價，硬幣爲法幣輔，品質爲何種金屬，及式樣大小輕重，均無關係，譬如金本位國家，多以銀或鎳或銅鑄成硬幣，而其幣值概以法定價格爲標準，並不以其所含銀鎳銅之實價之不同，而分貴賤，此例甚明，推而至於銀質硬幣，其例以同，此種常識，人人應有，無得深辯，其爲謠言所惑者，徒暴露其知識之薄弱而已，至於政府對於鞏固信用，在法律上及事實上，均有充分之保障及準備，其詳細事項，已於本日宣言矣。

上海十八日電　財部十七日發表，修正銀製品用銀管理規則之訓令，將該規則第二條「所含銀量，不得超過百分之三十」一語，修正爲「仍照原有習慣辦理」，又該規則第六條，「百分之三十」，及第十一條「但呈請財政部特准者，得不受第二條及第六條百分之三十之限制」等語均予刪除。

上海十八日電　紐約十六日合衆社電　外間盛傳美政府因財長摩根索，與陳光甫最近談話之結果，已孜慮購買大批中國現銀，購買方法，將類於債款，惟亦不能作爲正式債款云云，金融界今日對此說，頗爲注意，有人以爲美國或立根據購銀法，購買華銀，而以之封存上海美國銀行庫中，一俟中國政府歸還購銀款項，仍以原銀退還財部，又陳氏方面之發言人發表聲明不知此事，惟若干經濟家，以爲此項計劃，容有可能，因事實上封存之現銀，雖已交美國控制，然亦可避免銀流出之形式云，據悉陳氏等曾非正式調查，美國對華投資之可能，惟覺目前尚無希望，美國進出口銀行，雖可對於特殊之商務計劃，作短時期之放款，然目前尚無有力之銀行家或投資家，可以參加中國方面提出之計劃，據悉此項計劃，爲組織一中美投資公司，開發各種企業，或由美國獨力組織，對於中國之鐵路工廠投資，惟中國方面提出此項計劃者，皆欲共同投資或參加管理，進出口銀行當局，亦承認曾討論中國之商務計劃，惟稱未能宣布有何決議云。

亞皇設立 秘密政府

意參院核准兼併亞國令 首相與奧總理函電頻傳

倫敦十六日合衆社電　亞皇已設立祕密政府，維持亞國之生存，而駁斥意國所稱業已征服亞國之說，此項行動，係亞皇自耶路撒冷，以長途電話通知亞國駐英公使馬丁，亞皇謂於彼離開亞京前，亞國之閣員數人及將領多人，西往戈買省谷里城，設立政府，該處意軍，迄未攻及，據英國官方報告，新政府已正式進行工作，並悉主持者爲亞皇之壻郎多將軍云。

羅馬十六日哈瓦斯社電　意國兼併亞比西尼亞，并建立法西斯帝國之命令，昨日已由衆院一致通過，參院頃亦舉行非常會議予以核准，墨索里尼蒞至全場，起立歡呼致敬，儲君畢蒙親王接踵而至，亦受議員之歡迎，議長佛台爾沙尼最先發言，說明意大利帝國之建立，關係至爲重要，意國所爲目的，僅在保障其生命未來命運，而各國乃以兇暴之經濟制裁辦法，加諸意國，此種辦法，就法理之觀念言之，實屬荒謬，各國不啻以意國爲試驗品，殊堪痛恨云，兼併案報告員馬可尼，即無綫發明家，繼起發表演說，謂意國復興理想之實，已於兼併亞比西尼亞之舉確定完成，又謂意自一八六零年以還，屢向東非方面設法擴展，無如亞不稱位之暴君或暗施詭計，或明目張胆以相阻撓，以致意國所努力輒爲摧毀，降至七日事態益形嚴重，即成立折衷方案，已不可能，意國自不得不出於戰爭一途矣，意國所要求者，僅以文明灌輸於東非，同時以忠實態度，爲歐洲之均勢工作，如是而已云，至是首相乃將兼併命令提出宣讀，而未發表演說，此項命令卒由參議員三百三十五名一致表決通過，散會時全場人士高呼我皇萬歲，首相萬歲，聲震屋宇景況尤盛云。

羅馬十六日哈瓦斯社電　政府頃委任法西斯黨所屬兩團體，一爲工業聯合會，一爲農業聯合會，並組織特別調查團，從事調查事宜，至亞比西尼亞南部水利事務，當充分加已開發，并以電力供給各鄉鎮，然後乃遣派意國人民移殖各高原肥沃地帶，但各土著原有之權利，務當加以尊重云。

維也納十六日路透電　今日當局正式否認奧政府已承認意國併吞亞比西尼亞之謠言，據總理府發言人聲稱，奧政府對此事迄未決定態度。

羅馬十六日路透社電　墨索里尼今日電奧總理舒斯尼卡，中有祝君事業長此勝利之言，舒氏覆謂奧將恪守意奧匈三國所簽訂之羅馬議定書，墨氏謂奧總理之覆電至爲歡迎，該電恪守羅馬議定書之精神，仍爲法西斯政府原則與政策之基礎云。

青島市春季運動會特刊

第二號

春運會昨日閉幕

兩日間收獲甚豐

破紀錄者共四十四項八十八人

春運會第一日盛況，業誌昨日本報，昨日爲大會之第二日，是日晨起，大霧瀰漫，如烟雨一般，絲絲而下，但大會全體職員，各校參觀學生，及運動員等均於七時後，繼續到齊，及八時，當即準時開會，繼續比賽，健兒千餘人，個個抖擻精神，努力奮鬥，並不因滿天風霧而有遜色，至各校參觀學生，雖看台上已爲霧所溼，亦均能安坐規定席次觀看，仍無不耐之狀，若非訓練有素，安能如此鎮靜，可謂難能可貴矣，昨日盛況大體如前，惟市立中學禮賢中學及鐵路中學三校，因今日多爲田徑決賽項目，興味尤爲濃厚，隨時各該校學生在西司令台左邊參觀席上，爲各該校運動員啦啦助威，當每一項競賽上場及完畢時，均由啦啦隊隊長，手執小旗指揮全體同學，齊聲鼓掌，爲各該校運動員加油，鼓拍中節，和諧悅耳，此起彼伏，空氣備形緊張，上午項目至下午半時比賽完竣，大會職員及全體運動員昨日仍在網球場進午餐，午餐仍爲沈市長贈給之紙包，食畢，運動員復整隊回場，時爲一時一刻，而驟雨又降，不一時看台上又全部潮濕，此時霧下更大，舉目四顧，會場之外，瀰瀰漫漫，祗有一片烟樹，他無所見，即場內在東西看台互望，亦復人形模糊，彼蒼亦太不做美矣，幸驟雨一時即止，霧亦稍殺，至二時下午項目又開始舉行，熱鬧情形與上午略同，比賽項目至四時全部完畢，昨日天時雖差而教皇代表蔡甯總主教亦曾蒞場參觀，週而去，至觀衆則仍復不少，更足覘民衆對于體育興趣之濃厚，誠不負本市最高當局一番提倡體育之心血矣，比即舉行閉幕式，二，行禮如儀後，由會長致閉幕詞，大會會長致訓話，大意均對此次大會之成績與秩序，表示滿意，並勸勉全體運動員及觀衆，勿以此次成績優良而自滿，尚須加倍鍛鍊，以期有更強健之體格，繼由總裁判宋君復報告大會成績，最後由市長給獎，一時又掌聲雷動，得獎之團體與個人，笑容滿面，興高彩烈。而此盛極一時之春運大會，亦於此一片鼓掌聲中，圓滿閉幕。而此時天氣又趨晴朗，一若祝我大會有圓滿之結果然。又國術訓練，在本市年來經沈市長積極提倡與推進，固已普及本市民間，於前日（十七日）在田賽場舉行之國術表演觀之益爲可信，茲將前日表演之可以特筆提出者二事，記述於下：一，冀魯針廠之國術操，表演人數約一百七十餘人（男一百人女七十餘人）演來敏捷齊整，成績極佳，而該廠尹經理所努力提倡，而最近二星期以前創立者，實際上操時間不過十餘小時，而有此成績，實屬不可多得，又該班制服，嶄新齊整，皆出尹經理所捐發，二，國術館之摔角，及摔角表演，出場人數，多至四百餘，一律全新制服，頗爲美觀，表演甚得觀衆好評，聞該班爲國術館第五期及滄口分館摔角班學生，大半係農工子弟，體極爲結實。前日出演，距開始受課之期，不過兩月，受連教練及團體教練訓練者，才十餘次，而合操時，居然一似教練有素者，誠屬難能可貴矣。茲將大會各項成績，各組個人總分，團體錦標，及前昨兩日國術表演，團體表演，合國術比賽結果分誌如左：

沈市長發獎時之情形

昨日全部決賽成績

田賽

——▲男子部高級——▼

▲三級跳遠▼呂顏俊（山大）李文輝（中華）李永治（海校）王光元（中華）成績一二，七六公尺

▲跳高▼李長祥（中華）王光元（中華）王楚生（海校）林祖鋏（山大）成績一．七五公尺

▲撐竿跳高▼林祖鋏（山大）白樹綿（海校）遲慶吉（海校）張谷（禮賢）成績，三，一一公尺，破本市紀錄

——▲男子中級（甲組）——▼

▲標槍▼郭煥晴（鐵中）焦致平（市中）方運奎（禮賢）侯文瑞（李中）成績三九，一二公尺

▲鐵餅▼任相成（鐵中）陳炳然（市中）王超然（禮賢）官招盛（市中）成績三一，三五公尺第一名破本市

▲鉛球▼任相成（鐵中）郭煥晴（鐵中）王中漢（陝中）張樂孝（鐵中）成績一一，八〇公尺

——▲男子中級（乙組）——▼

▲鐵餅▼陳承曾（鐵中）袁鑾（鐵中）郝淩豪（李中）劉元文（市中）成績三二，一三公尺

▲鉛球▼孫思煥（崇德）郝淩豪（李中）劉文元（市中）馬也△（李中）成績一一．五〇公尺前一名破本市紀錄

▲撐竿跳高▼劉貴賢（市中）夏冠海（崇德）葛天爵（崇德）李榮兆（李中）成績二．七九公尺

——▲男子初級——▼

（甲組）

▲鉛球▼趙純甲（台西）蘇怡通（中華）孫聰凱（台西）王立成（三江）成績一一．一二公尺

（乙組）

▲跳高▼孫承學（黃台）紫壽山（中華）張韜順（台東）王正（青鐵小）成績一．四五公尺前三名破本市紀錄第四名平本市紀錄

▲壘球擲遠▼馬金鳴（貴州）張書法（四鐵）匡振中（蘭山）劉在民（青鐵）成績五一．五〇公尺前四名全破本市紀錄

▲跳遠▼孫成學（黃台）郜宏梓（青鐵）王志正（青鐵）陳迺光（台西）成績四．八二公尺破本市紀錄

——▲女子部高級——▼

▲標槍▼紀淑云（女中）郭美珍（女中）方佩秋（文德）曹芸孫（女中）二五，一五公尺破本市紀錄

▲跳遠▼戴定月（文德）方佩秋（文德）仲貴眞（文德）孫秀珍（女中）成績四．四二公尺

——▲女子部甲級——▼

▲跳遠▼歐陽惠英（女中）許行宜（女中）易禍麗（女中）王蓉霜（文德）成績四，四五．五公尺

▲跳高▼，高眞（女中）崔玉華（女中）方碧露（文德）史秋英（聖功）成績一．二．五公尺

女中級四百公尺接力第一（女中隊）自右至左一歐陽惠英，二，石瑞娟，三，臧官貞，四，許行宜，

——▲女子部初級（甲組）——▼

▲壘球擲遠▼毛玉堀（台東）姚沫嫦（江蘇路）唐祿英（江蘇路）陳梅官（江蘇路），成績四三，八五公尺破本市紀錄，

▲跳遠▼李鳳蘭（台東）江淑玉（江蘇路）劉桂香（台東）吳寶珍（朝城）成績三，九五公尺平本市紀錄

▲跳高▼毛玉堀（台東）戴淑蘭（黃台）江淑玉（江蘇路）吳寶珍（朝城路）成績一，一五公尺

▲鉛球▼孫桂芳（台東）朱秀蘭（台西）吳寶珍（朝城）叢湘枝（台西）成績（一）八，三三（二）八二（三）八，〇（前三名破本市紀錄）

（初級）

▲壘球擲遠▼姜淑婉（四小）高玉鳳（鑑小）張秀蘭（鐵小）姜愛仁（江蘇路）成績三三，八〇公尺

徑賽

——▲男中部高級——▼

▲百公尺▼沈祖蔭（海校）鄧立亭（中華）衛恩華（中華）李永治（海校）成績一一，一秒

▲二百公尺▼鄧立亭（中華）衛恩華（中華）趙英武（中華）李永治（海校）成績二三五秒

女高四百接力決賽第一（文德隊）自左至右，一，方佩秋，二，戴定月，三，唐其貞，四，仲貴眞。

▲四百公尺▼鄧立亭（中華）王成林（海校）劉長俊（市中校友）夏培蓋（市中校友）成績一，三秒前二名破本市紀錄

（中華）孫善鴻（中華）成績四．四〇．八分

▲百十公尺高欄▼沈祖蔭（海校）劉長俊（市中校友）佟恭厚（海校）夏培蓋（市中校友）成績一八，九分前二名破本市紀錄

▲五千公尺▼李金山（海校）張家昌（中華）陳育才市中校友，王發祥（海校）成績一八，九二分，

▲四百公尺接力▼中華，海校，山大，膠濟，

▲一千六百公尺接力▼中華，新，成績三，五八四分

▲一千五百公尺▼林仲堪（山大）趙英武（中華）王鵬華，海校，公大，破本市紀錄

△——男子中級（甲組）——▽

▲一百公尺▼尹玉義（鐵中）姜培選（禮賢）宮志洪（禮賢）成績一一，八秒

▲二百公尺▼姜培選，禮賢，崔祥慶（禮賢）李振綱（鐵中）鄭述之（市中）成績二五秒

▲二百公尺低欄▼邢煥章（市中）程家甯（鐵中）楊善吉（鐵中）胡錫本（市中）成績二八．〇二秒，第一名破本市紀錄

▲四百公尺▼尹玉義（鐵中）姜培選（禮賢）劉國鑫（鐵中）韓樹梅（鐵中）成績五五，七秒●第一名破本市紀錄

▲一千五百公尺▼尹玉義（鐵中）李宜霖（鐵中）劉宗洪（鐵中）邱俊民（鐵中）成績四，三五，四分前二名破本市紀錄

▲八百公尺接力▼第一名鐵中第二名市中第三名禮賢成績一，四二分

（乙組）

▲八百公尺▼邢連鏞（鐵中）李文明（市中）呂吉田（禮賢）何富林（鐵中）成績二，一七，八分前二名破本市紀錄

▲百十公尺低欄▼劉元文市中苗樹棠禮賢杜亮功禮賢張峻鐵中成績一五．六秒

▲二百公尺▼許廷瑗禮賢朱廣仁市中陶鏡海崇德杜亮功禮賢成績二五．一秒第一名破本市紀錄

▲四百公尺▼呂吉用（禮賢）杜亮功（禮賢）管樹梅（鐵中）滕懷理（崇德）成績五八，八秒

▲四百公尺接力▼禮賢，市中，鐵中，崇德，成績四八，九秒前二名破本市紀錄第三名平本市紀錄

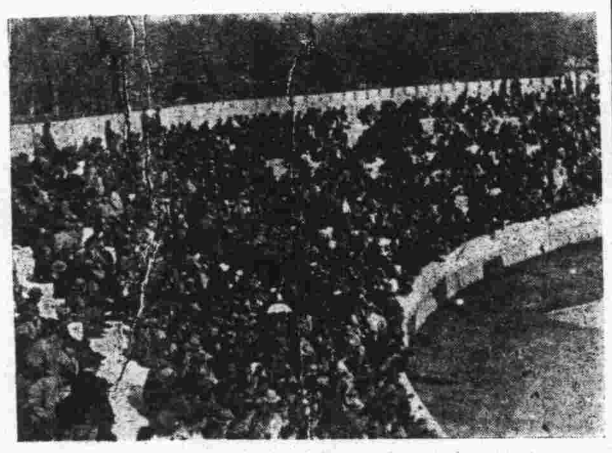

擁擠之觀衆（體育場之一角）

——▲男子初級（甲組）——▼

▲五十公尺▼劉善堂（黃台）陳廣志（鐵小）官丕元（黃台）武國樑（朝城）成績七，秒

▲一百公尺▼陳廣志（青鐵小）劉善堂（黃台）孫海洲（台西）石立作（青鐵小）成績一二，六秒

▲二百公尺▼于聖壇（青鐵小）陳廣志（青鐵小）劉善堂（黃台）孫海洲（台西）成績二六，九秒

▲四百公尺接力▼青鐵，台西，四鐵，太平，成績五三，二秒

（乙組）

▲五十公尺▼官合銘（朝城）陳廻光（台西）張書法（四鐵）成俊傑（黃台）成績六，九秒破本市紀錄第二名七秒平本市紀錄

▲一百公尺▼高思深（信義）李天古（中華）劉書諾（台東）蔡家軍（台西）成績一三，一秒平本市紀錄

▲二百公尺▼台東，朝城，台西，四鐵成績，二七，三秒破本市紀錄

——▲女子部高級——▼

▲百公尺▼唐其貞（文德）楊宗秀（女中）仲貴眞（文德）張桂馨（文德）成績一四，一四秒

▲二百公尺▼唐其貞，文德，仲貴眞，文德楊玉秀，女中，許行敏，女中，成績七〇，七

▲八百公尺低欄▼紀淑云，文德楊玉秀，女中，于素琴，文德，陸素彩，女中，成績一五，六破本市紀錄

▲二百公尺接力▼文德，女中公大，成績二九，七，

▲四百公尺接力▼一文德，二女中，成擇五九，八

——▲女子部中級——▼

▲百公尺▼許行宜（女中）閻秀英（女中）史秋英（聖功）成績一五，

▲二百公尺接力▼女中，文德，聖功 李中成績三〇，

▲八十公尺低欄▼歐陽惠英（女中）于希賢（女中）邵淑珍（女中）袁瑞華（女中）成績一六，二

▲女高四百公尺接力▼一女中，二文德，三李中，成績五八，八

男子高級接力決賽第一（中華隊）自左至右，一，趙克武，二，衛恩華，三，李文輝，四，鄧立亭

△——女子部初級（甲組）——▽

▲五十公尺▼李鳳蘭（台東）吳秀珍（台西）毛玉堀（台東）曲寶珊（北平）成績七，六秒

▲百公尺▼李鳳蘭（台東）吳秀珍（台西）朱秀蘭（台西）陳文秀（鐵小）成績一五，一秒

▲二百公尺接力▼第一名台東，第二名台西第三名青江，第四名朝城，成績三一，二秒

（乙組）

▲五十公尺▼潘淑芳（台西）焦偉美（台東）劉桂芳（綏遠路）姜愛仁（江蘇路）成績七，五秒，前二名（一）七，五（二）七，七均破本市紀錄。

▲八十公尺▼陳華眞（聖功）張瑞雲（培基）潘淑芳（台西）劉桂芳（綏遠）第一名一一．七秒第二名一二．一秒第三名一二．二秒前三名均破本市紀錄

▲二百公尺接力▼培基，台東，聖小，四鐵成績三一，九

國術

（乙組個人表演）

單拳，第一名宋作洲第三十九練習所，第二名孫玉均國術館乙組練習班，第三名齊子江第一百一十五練習所，

槍術，第一名郝鑑誠第三十三所，第二名荀希孟第十四所，第三名宋義全第七十九所，

刀術，第一名韓貴善國術館甲組練習班，第二名康習之國術館乙組練習班，第三名劉俊芳國術館女子甲班，

棍術，第一名周鳳德第四十三所，第二名劉銓其第十四所，第三名姚玉芳第七十一所，

劍術，第一名李世華第十七所，第二名張仁俊第二十九，第三名馬學德國術館甲組練習班，

對拳第一名孫玉均李世基國術館乙組練習班，第二名王文彬張振訥第九所，第三名張基山張金聲第一百〇八所，

對器械第一名強富明張志順第三十九練習所第二名陳兆禮孫志順第三十九練習所第三名王木相懷希聖

團體表演

第一名，國術館摔角班，冀魯針廠保衛團，因各有所長均取第一名

比賽

輕量級摔角，第一名馬金海，第二名王守成，第三名周永福，第四名徐文龍，

中量級摔角第一名杜玉山第二名辛忠田第三名王坤第四名李延年

重量級舉重，第一名董方亭，第二名姜本慶，

輕量級舉重，第一名陳逢慶第二名王木相第三名刁洪發，第四名，郭小東

中量級舉重，第一名，王寶松第二名董忠先，第三名張緒敬，第四名，張學成

男子射箭第一名，楊僞博。第二名馬學德

甲組個人表演

單拳，第一名王統嶺黃台路小學，第三名何中原東鎮小學。第二名李淑英黃台路小學，第二名王建法東鎮小學。

槍術，第一名張照財綏遠路小學，第二名郝緒先育英小學。

刀術，第一名高緒士黃台路小學，第二名張孝寬東鎮小學，第三名張清鎮育英小學。

棍術，第一名朱孝山黃台路小學，第二名王德清綏遠路小學，第三名郝紹先育英小學。

劍術第一名高玉鑾北平路小學，第二名牛智慶綏遠路小學，第三名張修春育英小學，

對拳第一名張孝寬王建法東鎮小學，第二名宋玉美李淑文黃台路小學。第三名王德清辛兆銘綏遠路小學，

對器械第一名潘子奉，郝紹先育英小學，

團體表演

第一名北平路小學，第二名南山路小學，第三名台東鎮小學，

甲組各項表演團體總分第一名黃台路小學，乙組各項表演團體總分第一名國術館乙組練習班，

個人及團體總分

男高團體總分

田賽，冠軍中華體育會，三〇分，亞軍山東大學，一九分

徑賽，冠軍，中華體育會，五八分，亞軍，海軍學校四〇分

團體總分總錦標，中華體育會，八八分

▲男高・個人總分

田賽・個人總分第一名，周樹棠，一〇分，膠濟，個人總分第二名李百鍊八分，山大，李輝八分中華，個人總分，第四名張文成，七分中華

徑賽個人總分第一名鄧立亭一八分（中華）第二名林仲堪一〇（山大）沈祖蔭一〇（海校）第四名趙英武七分（中華）

男中甲組田賽個人總分第一名任相成一八分第二名憑延益郭煥晴均八分第三名

徑賽個人總分第一名尹玉義二〇分第二名姜培選一一分第三名郭煥章一〇分

男中甲組田賽冠軍鐵中四三分亞軍禮賢一六分

徑賽冠軍鐵中六二分亞軍禮賢三二分

男中乙組

田徑賽個人總分，第一名，劉元文，許廷瑗，均十三分，第三名，孫玉恩，十分，冠軍禮賢四一分，亞軍崇德三六分，

男初乙組個人總分，第一名孫承學一五分，第二名馬金鳴，六分，第三名官合銘五分，

乙組團體總分，冠軍台東鎮一七分，亞軍黃台路一六分，

男初甲個人總分，第一名陳廣志一一分，第二名于聖壇，第三名劉善堂各十分，

男初甲團體總分，冠軍青鐵小，亞軍台西，

女中個人總分

第一歐陽惠英一五分，第二許行宜十三分，第三名邵淑珍七分，

女高個人總分

第一紀淑雲二十分，四項破紀錄，第二唐其貞二十分，二項破紀錄，第三戴定月十分，

團體總分

女中，第一女中，第二文德

女高，第一文德，第二女中

女初甲個人總分

第一名李鳳蘭十五分，第二名毛玉堀十二分，第三名吳秀珍六分，

團體總分

冠軍台東鎮四四分，亞軍台西鎮十八分，

女初乙個人總分

潘淑芳十二分，陳會眞高玉鳳八分，劉桂芳五分

團體總分

聖功十四分，培基十三分，

昨日破紀錄者

破撐竿跳高紀錄　林祖鋏

田賽

一，男初乙跳遠決賽，破本市，第一名孫成學，黃台，成績四，八二公尺

二，男初乙壘球擲遠決賽，前四名，均破本市，第一名馬金鳴，貴州，成績五一．五〇公尺第二名張書法，四鐵，第三名匡振中，蘭山，第四名劉在民，青鐵，

三，女初甲六磅鉛球決賽，前三名破本市，第一名孫振芳，台東，成績八，三三公尺第二名朱秀蘭，台西，成績八，〇二公尺第三名吳寶珍，朝城，成績八，〇一公尺

四，男初乙跳高決賽，前三名均破本市，第一名孫成學，黃台，成績一，四五公尺第二名柴壽山，中華，第三名張韜順，台東，

五，男高撐竿跳高決賽，第一名林祖鋏，山大，破本市，成績三，一一公尺

六，男中甲標槍決賽，第一名郭煥晴，破本市，成績一一．二〇公尺

七，女高標槍決賽，第一名紀淑雲，文德，破本市，成績二五．一五公尺

八，女初甲壘球擲遠，第一名毛玉堀，台東，破本市，成績四三．八五公尺

九，男中甲鐵餅，第一名任相成，鐵中，成績三一．三五公尺

徑賽

一，女初乙五十公尺決賽，成績七，五秒，第一名潘淑芳，第二名焦偉美，

二，男中乙二百公尺決賽，成績二五，一秒，第一名許廷瑗，

三，男中甲一五百公尺決賽，四分三五秒四，第一名尹玉義，第二名李宜霖，

四，男初乙五十米決賽，成績六秒，九，第一名官合銘

五，男初乙二百公尺接力決賽，成績二七秒三，第一名台東，

六，男中乙四百公尺接力決賽，成績四八秒九，第一名禮賢，

七，男中乙二百公尺低欄決賽，成績一五，六秒，第一名劉元文，

八，男高一百公尺高欄決賽，成績一八秒九，第一名沈祖蔭，第二名劉長俊，

九，男中甲四百公尺中欄決賽，成績一分三秒，第一名鄧立亭，第二名王長林，

十，女初乙八十公尺決賽，成績一一秒，第一名陳華眞，第二名張瑞雲，第三名潘淑芳

十一，女高八十公尺低欄，成績一五秒六，第一名紀淑雲，

十二，男中乙八百公尺決賽，成績二分一七秒八，第一名邢連鏞，第二李文明

十三，男中甲四百公尺決賽，成績五五秒七，第一名尹玉義，

十四，男中甲二百公尺底欄決賽，成績二八秒二，第一名邢煥章，

十五，男高一千六百公尺接力決賽，成績三分五八秒，第一名中華

五十尺跳遠及兩項第一名戴定月

破百十公尺高欄紀錄之沈祖蔭

運動員訪問記（續）

觀生

朱文淑

朱文淑是女選手中的後起之秀，她是李村中學師範部的學生，今年才十七歲，以中級選手，一舉而破高級紀錄，可以說是驚人，我去訪問她是怎樣出的這麼好的成績，她說「平常我是喜歡打排球，並不喜歡田徑賽，今年學校參加春運沒有選手，就教我試試，試了之後老師說還可以，所以就報了名，平時並沒有練習●「又經過一番問詢之後，才知道她是市外朱家洼小學校長朱女光的小姑娘哩。這兩天的會會期，女子高級

紀淑雲

紀淑雲，連造了四項新紀錄，第一天跳高和壘球擲遠，破本市紀錄，第二天又是獲得八十公尺低欄和標槍兩項冠軍，我去訪問她的時候，她很客氣的說成績不好，怪丟人的，我

沈祖蔭

男高百十公尺高欄，海校學生沈祖蔭，以一八，九秒破本市紀錄，記者去訪他練習的經過，他說：「我從威海調來青島後，就會練習運動，到現在已經兩年多了，去年春運會，我會參加高欄，因爲續到了就設掛名，今年出是僥倖，平時我並不好練田徑，是好踢足球打棒球。又問道她說「你是不是常練，她說不常練習，跳高的成績，同華北紀錄，很接近，在最近忽然有病，還來參加春運是第一，才好了病，也是出於僥倖！」

林祖鋏

山大學生林祖鋏，以三公尺一一的成績，打破了本市王光元保持的撐竿跳紀錄，這是個新與份子，昨天我去訪他，他表示對自已的成績不謂意，會說：「尤其是在這兩次學潮之後，遠動成績，出受了莫大影響，他是士木工程系三年級的學生，將來有再建新成績的決心。

香港

屈臣氏

疳積花塔餅	小兒咳嗽糖水	香甜瀉油	化痰止咳療肺藥水	白濁藥丸	風溼各症藥水	小兒平安水

各大藥房均有代售

山東總經理

華振氏藥房

中山路二十七號　電話四零三四號

國貨創製

鷄牌氣球糖

上海天星糖廠出品

青島經理泰康公司

吹泡說明：取糖一二條嚼之待糖質嚼完將餘膠放在門齒之背形成袋狀在空隙之處吹之練習數次即能吹成氣球

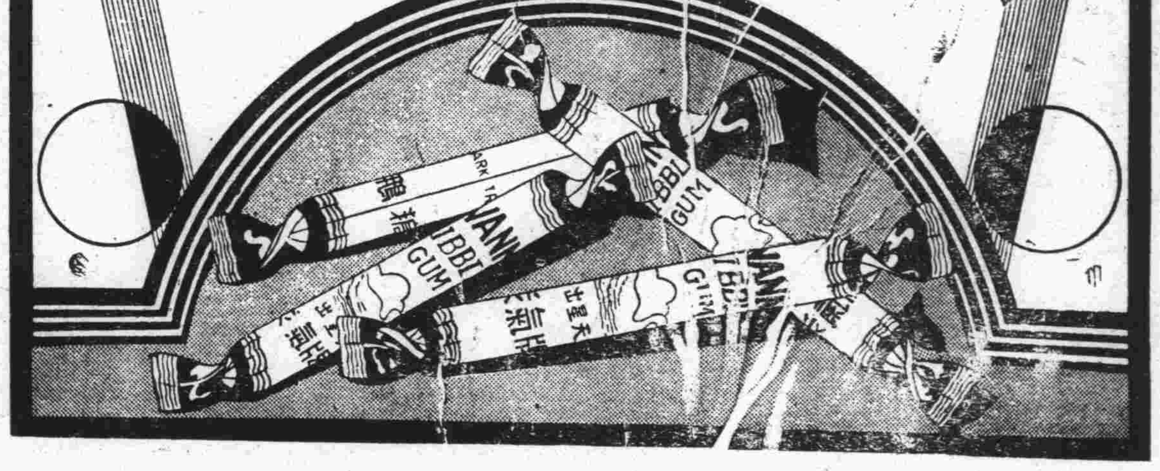

本市各食物及糖果店舖均有出售

名不虛傳！

各大葯房均有出售

數十年来 兜安氏藥膏始終最佳

皮病所用劣葯以致轉劇或釀成惡性者往往有之欲免此虞而求速愈當用兜安氏馳名藥膏此膏乃皮膚病最佳葯品質效超羣盛譽久馳功能拔毒消腫止痛生肌愈而無疤凡屬皮病無不立愈兒童嬌嫩尤應搽此

上海兜安氏西葯公司

新式可樂泡

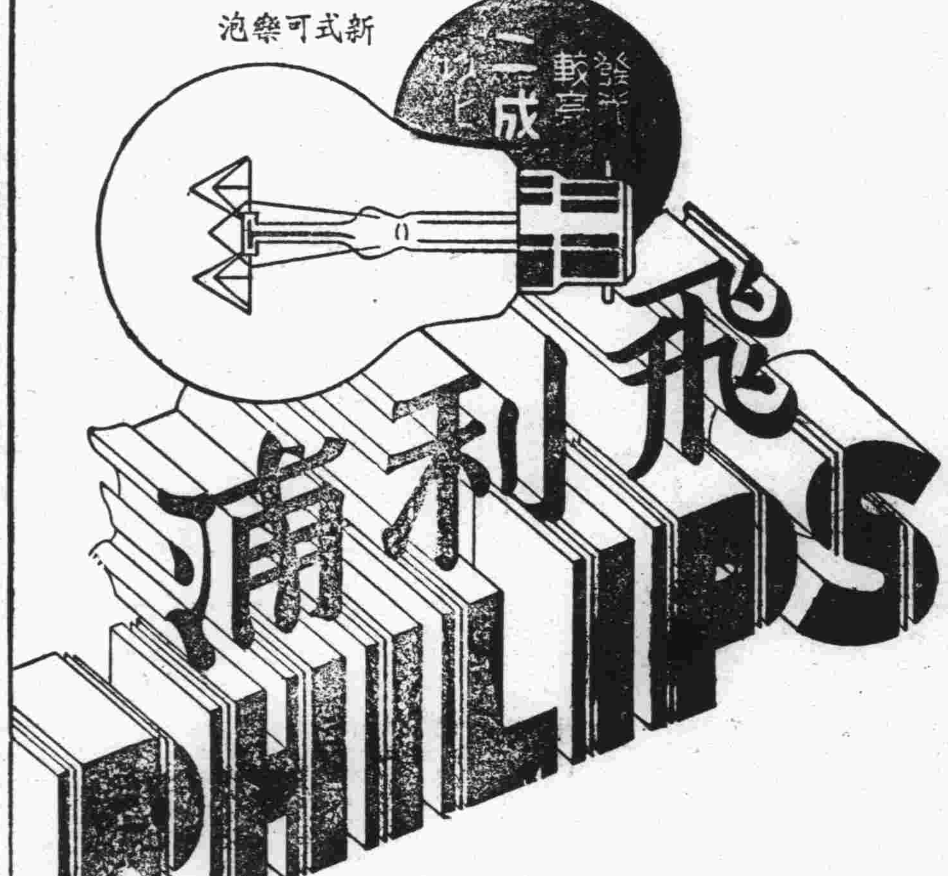

用雜牌燈泡。費了十成電費。而只得到六七成的光度。換一句話說。就是損失了二三成的金錢。以電費十元計算。就損失了二三元。雖然在泡價上省下幾角錢。仍舊不合算。精明人。因此都用的確可靠的飛利浦老牌燈泡。因為飛利浦老牌燈泡。發光較亮二成以上。最是合算。

各大電料行均有出售

上海中和燈泡公司

飛利浦　老牌燈泡

B-3-36

【特長及適應範圍】鎮痛、鎮靜、鎮咳作用迅速如火、對胃腸痲痺及習慣中毒之性全無、且長期使用、毫無增量之必要、故以少量能治嗎啡、鴉片、海洛英等之中毒症、可謂斯種脫除療法、最適最良之新葯也

【用法】一回一cc一筒　注射於皮下　或筋肉之內

【包裝】注射液　一cc一〇管盒、一cc五〇管盒、一五cc瓶盒、三〇cc瓶盒
葯片　一〇片子盒、三〇片子盒、一〇〇片子盒、二〇〇片子盒

【主要特約分售處】

青島 山東大藥房	青島 濟美大藥房	濟南 安原大藥房
同 井上誠昌堂	同 濟成大藥房	同 吉祥公司大藥房
同 石井公濟堂	同 新民大藥房	同 天祥堂大藥房
同 渡邊春陽堂	同 神州大藥房	同 [illegible]
同 金木盛大堂	同 惠東大藥房	同 [illegible]

〔各埠有名藥房均有分售〕

贈送熊虎鹿

◎熊虎鹿強腎丸能治百藥不效之大症

◎價值連城的珍貴藥品現在買一送一

主治

男女貧血，五勞七傷，氣喘咳嗽，先天不足，後天虧損，用腦過度，破身太早，手淫傷身，思慮過度，見色滑精、夜間夢遺，腎囊潮濕，精冷精清，飲食少進，動作頭暈，自汗盜汗，腰腿酸疼，形容枯瘦，便溺夜多，陽萎不舉，年久白濁，婦女白帶，久不孕育，腦衰健忘，戒除結毒，及一切男女腎虛各症。

空前贈送

定價　每盒一元　每打十元

注意　現在買一盒送一盒　如買一打則送一打　來函購買郵費在外埠一盒至一打均加兩角

全國分行八十餘處代理處十萬餘家各大商埠瑞有氏藥行均批發此藥　倘無處購買，可逕將款匯至上海英租界大通路一九三號

新生藥廠

青島（贈送處）蘇州路口萊蕪一路九號新生大藥廠分處

震動世界

◎熊虎鹿強腎丸打破補品聲價

◎吉林韓氏祕製「熊虎鹿強腎丸」，專治男女一切虛弱各症，百數年來，治愈男女瘉症，不下數十萬人，現經本藥廠，以重金購求原方，採選國產地道珍貴藥材，更用化學手續，提取內中精華，並由熊虎鹿三獸之有效成分原素『霍而孟』配合而成，外包糖衣，小粒效大，服食便利，實有健壯元陽，強精固腎之功能，並可消滅肌體之疲勞，能令沉痼之疾，爽然立痊，有許多病人，服此藥後，而食量增加，體格立強，勝服普通藥品千種，高貴參茸一斤，即骨痿殘廢無藥可救之病人，服此藥亦感受不可思議之奇效，淡感之神經立時緊張，至如因榮養缺乏而患之胃腸病，及腰腎虛冷，子嗣艱難，關於一切腎虧等病，經中西醫士評判，效力之準確，無與倫比，故此藥主各症，其聲價之高，不言而喻矣。

德國獅牌

新六〇六

即新洒爾佛散

首創惟一梅毒聖藥

認明真牌　庶免危險

中國獨家經理上海謙信洋行

青島市政府經理委員會通告第一號

案查本會現擬招商標辦公安局請製二十四年度長警罩制服各商有願承辦者，可自本年五月十三日起，每日於上午九時至十二時逕來本會，領取標單及說明書等件，詳爲閱覽，即將該項價格切實估計，塡註標函，以便投標。此項標函統限於五月十九日下午二時投遞本會購辦部，即時當衆開標。過期標函，概作無效。特此通告。本案投標保證金二百元，圖說保證金無

中華民國二十五年五月十二日

髮宜光整

山東經理總批發處　青島海泊路四號　聯合貿易洋行

司丹康美髮霜，滑而不膩，潤而不膠。每晨理髮時，先取此霜少許，輕搽髮際。然後加以梳理，可使頭髮齊整，終日不亂。並能使其烏黑有光，柔軟牢固。

司丹康美髮霜裝瓷罐錫管及便於攜帶之圓盒聽三種並有司丹康美髮水

司丹康美髮霜

保持頭髮光整

Stacomb

謹防假冒　免損頭皮

3

PONSOL

註冊商標

購買永保晒霖色布，務須認明商標名稱

布上顏色，是否堅牢不退，即專家亦不能以目力鑑別，任意採辦，難免受欺，誤購次貨，因普通色布，顏色不久即退，略經洗晒，即失雅觀。欲免此誤，毋庸經化學專家用科學試驗之煩勞，祇須認明布邊上，每碼印有永保晒霖金色商標，其色必久不退，永保晒霖色布，有『布雖穿破顏色不變』之妙。

濟南利民機器染廠　獨家經染　兼總批發

美商濟南恆信洋行謹啓

味の素

（味之素）

有求易應

宋宅今天請大家的吃酒、太太親自下厨使喚二娘和底下女、慌々忙々做出各菜、好在她們平常使用**味の素**、容易調成幾樣菜湯擺上、大家一吃就完再要幾碗又換幾碟、都說好吃好喝、稱讚得很、這是竟憑**味の素**的功効咯。

(C-478)

本市新聞

市政府昨午 舉行總理紀念週

＝胡秘書長主席＝ 教育社會兩局長報告工作

市政府於昨（十八）上午九時舉行總理紀念週，出席者爲市府暨直屬各機關職員三百餘人，由胡秘書長主席，行禮如儀，先由胡氏報告上週工作，繼由教育局長，社會局長，前後報告各該機關最近工作概况，茲將兩局長報告詞照誌於下。

教育局長報告

學校教育，一，招待威海衛及河北定縣教育考察團參觀本市學校與各項建設，▣查威海衛各中小學校校長爲考察教育起見，特組織教育考察團赴本市及江浙京滬各埠考察教育設施，該團於四月廿二日晨七時，由威海衛公立初級中學校校長張寶山先生率領抵本市，共計團員十人，本局除與招待處共同擬訂參觀日程外，並派奚督學赴大港碼頭歡迎，於廿二，二十三兩日陪同參觀市鄉區各級學校及市政建設，復於二十二日晚由本局會同科長陪同參觀民衆學校，二十四日搭膠濟車西上赴濟矣，▣河北定縣平民教育促進會，爲求明瞭各省市鄉村建設概况，特組織致察團分赴各省市及鄉村考察一切，該團共計十人，由教會訓練委員股子岡先生率領，於五月四日晚搭膠濟車抵本市，寓青年會宿舍，當由本局會同招待處訂定參觀日程，並派奚督學陪同參觀市鄉區市政建設及學校，在青停留三日，業於八日晨十一時半搭輪赴滬，二，教育部段次長視察本市中小學，教育部政務次長段錫朋氏，因公於四月二十八日抵本市，寓中國旅行社招待所，本局雷局長前往謁見，並陪同視察太平路小學校，市立女中，市立男中等學校，及體育場，中山公園等處，段次長對於本市教育設施，及學校辦理方針與成績，頗表讚許，三，選送本市中小學學生繪畫作品，查全國兒童年實施委員會爲提倡兒童欣賞能力及創作能力起見，特於七月間在上海舉行全國兒童繪畫展覽會，由教育部令飭各省市教育廳局選送中小學學生繪畫作品到會陳列公開展覽，本局奉令後，當即分別令飭各級學校選送作品到局，以便擇優送會陳列，該項繪畫作品，業經選定共計二一六件，業已於四月二十日備函選送上海大會籌備處參加陳列展覽，四，呈報本市職教改進情形，查本市中學校所附設職業科各項設施情形於上年春業經教育部鐘督學視察指示改進，關於應行改進各點，教育部亦已令飭具報，本局奉令後，當即編訂各校職業教育改進情形，於四月終呈報教育部備案矣，五，舉行體育會考，查本屆中學校體育畢業會考舉行在即，本局爲籌備進行起見，特分別聘請本市體育界人員，並指派本局科長督學，担任委員組織會考委員會，並於五月八日下午三時在市政府禮堂舉行第一次會議，討論委員會組織簡則會考辦法，並決定會考日期於六月六日在體育場舉行，至考場職員及委員會各股職員，亦已分別聘定，現正積極籌備，以期按時舉行，六，編訂二十五年度學校教育行政計劃，查二十四年度行將結束，二十五年度開始在即，關於該年度學校教育行政計劃，亟待訂定，以便呈請市政府鑒核施行，該項計劃業已編訂竣事，一俟審核完畢，當即呈請市府備案矣，七，編訂本市各中學校師生勵進會各項計劃，查本市各中學校師生勵進會早經組織成立，各股工作在積極推進中，茲爲便於稽核指導，特由本局令飭各校編定工作計劃呈送本局備核，現各校計劃業經送齊，當由本局彙總計劃呈送市長鑒核，令發施行，八，考核各中學春假服務成績，查本屆春假期間各中學校師生服務役成績尚屬優良，至各校工作量及效率比例之計算，業由本局會同工務局及農林事務所分別根據各校工作成績詳爲計算考核評判，現正在審核中，一俟審核竣事，即可呈報市府備案，

社會局長報告

本局本期工作，自四月二十日起，至五月十六日止，共計三十六件，甲，約分五項，其中較爲重要者有九，一，關於農工商事項，計一，監視中華工業聯合會青島分會改選委員，中華工業聯合會青島分會第三屆執行委員會任期屆滿，於四月廿六日召開會員大會，依法改選，本局派員前往監視，當場選舉尹致中等十五人爲委員，選尹致中爲主席委員，並存款，核辦中魯銀行清理儲蓄存款，本市中魯銀行自上年停止儲蓄後，尚有一部份存款未曾發還，但有各牛商欠款足以相抵，擬由各欠戶宰牛一頭扣還洋五元，俟集有成數，即行分期償還各存戶，經呈由本局轉呈批准，由屠宰稅征收處扣交農工銀行存儲，分期償還，三，調處匯豐和商號清理案，本市土產鐵貨商匯豐和號，營業虧折，宣告清理，因各債權人意見不一，呈請本局指示清理辦法，當經詳細調查，令市商會設法調處，協助清理，四，檢查工廠房屋建築，本局以本市各工廠房屋建築是否安全有詳細檢查之必要，經函請工務局將各工廠房圖移付過局，並請公安局協助工廠檢查員詳細檢查以保安全，五，籌設公會書記訓練班，本局爲整頓各同業公會業務起見，擬召集全體書記加以訓練，擬具訓練方法，呈准市府籌備設立，六，調查停閉火柴工廠，實業部爲全國火柴業組織產銷聯營社，准在五年試辦期內停止新設工廠及已停業工廠不准恢復，印發停閉調查表咨請市府轉飭查填具報，本局現正遵照查填，七，核准工廠商店登記，本期本局核准商店登記，計李士霖等一百七十家，工廠登記計華豐等六家，均經分別發給執照及許可證，八，管理廣告，本局自四月十八日起至五月十五日止，辦理公共廣告三件，計銀十一元七角，傳單廣告一百十四件，計銀一百三十八元二角四分，遊行廣告五件，計銀十六元零二分，經售廣告七件，計銀四十七元六角，電影廣告一件，計銀兩元，免費廣告三件，共計一百三十三件，合計收捐款銀二百十五元五角六分，九，查報土產進出口數量及市價，四月份棉花進口八千餘噸，出口一千五百餘噸，每擔價格五十元，雞子進口二百八十餘萬公斤，出口八十四萬餘公斤，生米進口一萬餘噸，出口一萬餘噸，出口市價十元左右，生果出口六百餘噸，生油出口五千四百餘噸，價約二十元有餘，乙，關於勞動事項有五，一，確定改善人力車夫生活十年計劃，本市於上年擬具改善人力車夫生活方案，呈經市府幾度修改，於本年五月一日核定，計分調查登記組織訓練合作儲蓄改業等七項，期以十年由解放人力車夫達到人力車問題之解決，除調查登記組織訓練正在繼續進行外，人力車利用合作社，限於二十五年度上期成立，本局現正積極辦理，二，籌設工廠紀錄職員訓練班，本局鑒於本市各廠辦理廠務紀錄陳報事項多欠完妥，影響統計非淺，特派第二科科長，及工廠檢查員籌設短期訓練班，業飭各工廠選派主管職員限期報到受訓，三，核定勞資爭議仲裁委員，依勞資爭議處理法之規定，每二年應由僱主及工人團體推定仲裁委員，本市歷經辦理在案，茲將廿五年至廿六年應推之此項委員，分別核定，計資方柳文庭等，勞方趙學林等各二十八人，四，審定祥瑞行及興華針廠學徒規約，經本局分別審核情形，批准備案，五，籌辦勞工兒童健康比賽，本局鑒於勞工養育子女向極疏忽，影響民族前途甚鉅，於上年成立之滄口李村工人衞生指導處，四方托兒所，均飭特別注意於此，茲定於六月七日在四方舉辦勞工兒童健康比賽會，由勞工教育館籌辦，胡由此喚起勞工之注意，

夏莊辦事處 四月下半月之工作

已呈報各該管機關備案

夏莊鄉區建設辦事處，四月下半月之各項工作，已分別造成報告，按種類呈報各該管機關備案，茲將各項報告，彙誌於下，

△社會 繼續選舉閭鄰長，查本區編組閭鄰，選舉閭鄰長，河北新區及雙埠源頭等五十四村，上半月已辦理完竣，其餘女姑，後樓，宋哥莊等村，現正繼續辦理中，成立夏莊村民衆食堂，查夏莊民衆食堂，於本月二十九日開始營業，並舉行開幕典禮，本區各村村長皆出席參加，該食堂佈置樸素整潔，正合農村需要，辦理夏莊信用合作社貸款手續並提倡社員儲蓄，查夏莊村信用合作社因基金不足，擬向農工銀行貸款，以資接濟，現在一切手續業經辦妥，已貸款七百三十五元，本處爲提倡農民儲蓄起見，並勸導該社社員，每人至少每月儲洋一角，藉以養成農民儲蓄習慣，本區消費合作社新房落成，徵集第二期社員，查本區消費合作社社址，原係借用夏莊欒氏支祠房屋窄狹，難於儘量擴充，上月與夏莊村民商妥，建築新房六間，現已落成，本月十日即可遷移，由本處派員指導該社徵集第二期社員，以便發展營業，計徵新社員溥家村，宮家村，東西石溝等村村民共一百五十人，股金六百餘元，已繳者二百元，餘正繼續繳納中，籌組惜福鎮民衆食堂，查本區惜福鎮，爲河北新區較大集市，攤販售賣食品者甚多，而衛生難以入口，本處爲注意個人健康，改良公共衛生起見，特派員召集該鎮附近村民，講演清潔之重要，當有松樹莊村民張世澤等，發起組織惜福鎮民衆食堂，現已徵集股金四百元，於該鎮大街西首租房屋六間積極籌備，本月十五日即可開始營業，

△教育 籌建曹村小學新校舍並指導該校校務改進，查新區曹村小學校舍係借用民房，湫隘簡陋，不適於用，前由該校組織建築校舍籌備委員會負責進行，本月廿六日本處派員指導該會召開第三次會議，決議事項如下，一，全部校舍三十五間，二，建築費六千二百元，除該村攤募一千元，毗盧菴公地變賣可分二千元，毗盧菴學田變價可分二千元外，餘由四曹村地一千畝每畝攤三元八角，三，繪圖推李啓渭負責，四，地點擇定張家曹村村東民地四畝，由四村村長負責備價收買，由其他關於校務應改進者指示數點，一，學生制服組織委員會負責辦理，爲減輕學生家庭負擔，可由委員會購買同樣布料，分給學生家長自製，但式樣與作法須一律，以資整齊，二，女生一律放足，三，村長，學委負責督促曠課生入學，四，學生之整潔應隨時注意糾正，籌建沙溝小學新校舍，沙溝小學與曹村小學同時成立，所有校舍係借用民房，升散不便，爲早建新校舍起見，由本處派員召集該學區三村，閭長及學委等會議，議決於張家沙溝西北購民地三畝，建新房三十二間，院牆一周，估計工程費六千八百元，除變賣毗盧菴學田可分二千元外，餘由民村樂捐及地畝捐款，催麥後即可興工，催促毗盧菴小學曠課生入學，該校本半月曠課生達二十餘名，經派員帶警前往各村催促，據各學生家長聲稱，或因在家幫助農作，或因出外作工，不能上學，恐所稱不實，當飭該校校長多方調查，並面諭各家長，此後學生因事不能到校，須事先請假，不得無故曠課，

△工務 闢築下青支路，查中下嶗峪村華密支路口起至青裕峪村止，經過數小村莊，長約千公尺，有闢築支路之必要，經飭工務股勘查路線，徵工修築，已於三十日開工，查由華陽賈楊支路起，經過楊家南坡上下嶗峪，河崖，蘭山，嶗峪等村至密家澗，闢築支路，前已報告在案，現該路於本月二十八日將全部路基修築完竣，所經河道水溝，皆用大塊亂石修砌河底橋，暫維交通，查由塔埠頭環山路路坡，因環山幹路至本處道路一周，改名爲環山路，該路較附近地面高一五公尺，恐遇大雨路基不免坍塌，茲派工利用開鑿北段路水溝之亂石，將路基以垂坡疊砌，俾保路基之久遠，是項工程已於本月三十日完竣，修築東黃埠平橋竣工，查塔埠幹路東黃埠村修築二孔條石平橋一座，前經報告在案，現該工程已於本月二十日全部完竣矣，修築宋西支路，查宋西支路，有水溝數道，深淺不等，有添築涵洞之必要，前於修路時砂土填平，暫維交通，如遇大雨，即行冲毀，交通爲之斷絕，前經本處呈准市政府及工務局撥款修築橋涵六座，現已購買石料，計於本月二十一日開工，完成者，明洞二座，暗洞一座，河底橋一座，餘正在進行中，（未完）

市政公債第一次還本

定六月十五日抽籤

財政局於昨日發出通告云，查民國二十四年青島市政公債，本年六月三十日爲第一次還本之期，茲定於六月十五日上午十時在太平路青島市禮堂舉行抽籤，除呈請市政府派員監視並分函各機關推派代表參加外，合行通告週知。

（民言）

乒乓比賽

青青隊對日僑 今晚在青年會

本市乒乓勁旅青青隊，爲增進隊員球藝起見，特約三井及取引所之日選手作三次之友誼賽，（十五）日晚在青年會作第一次之比賽結果七比（二）青青勝，又定於今（十九）晚七時，在青年會作二次賽，茲將第一次成績列下，余永生對張匯基，三比一，余勝，閼同春對奧山，三比〇，閼勝，趙賢亮對福田，三比〇，趙勝，顏世俊對山形，三比一，顏勝，劉文玉對胡安度，三比〇，劉勝，周子崧對貞鍋，三比一，周勝，陳天俊對張海臣，三比二，陳勝。

匯泉野球場 移至湛山

匯泉馬場迤北之野球場，原爲萬國體育會所設立，市府現將此項地段收回，另有使用，野球場則移至湛山云。

市政府 舉行臨時市政會議

主席胡家鳳討論一案

市政府於十六日上午九時半舉行臨時市政會議，出席胡家鳳，周家彥，楊津生，儲鎮，郭秉龢，王時澤，（張銳代），邢契莘，（王守政代），袁方喬，列席蔣丙然，葛敬應，（尤孝標代），王錫昌，王兆麟，主席胡家鳳，代，紀錄葛文藻，彭望道，如儀開會，討論事項，第一案，市長交議，據財政局呈爲修正計地面積改爲市畝并爲征收增值稅增修青島市土地登記施行細則條文案，議決，第二十二案修正通過，第二十三條保留。（正聞）

梁漱溟 由門司到青

山東鄉村建設研究院院長梁漱溟氏，偕研究院職員秦亦文，於今春赴日考察村治及建設等，現已事畢，特由門司搭乘原田丸，昨日上午十時抵青，下榻於中華棧，將搭膠路車西上返濟，向韓主席報告視察之經過云。

河北同鄉會 選出常委

田俊川爲主席

本市河北省旅青同鄉會，前於本月十日成立，選舉執監各委，已誌報端，十七日該會召開第一次執監委員會，選舉常務委員，計李濟武，方瑛生，田俊川，楚潤軒，魯少田，蕭文田，邵健庭，劉少泉，王克剛，孫潤齊，辛鐵候，等十一人，並互推年高德重之田俊川爲該會主席，當即依次就職，分別呈報備案云。

嶗山雪
◁嫩白皮膚預防雀斑▷
大瓶五角小瓶一角
青島總經理處金星藥房
電話五三六五號
分銷處
本市各大商店各大藥房

烟霧溟濛 爲害不一

防礙航業 損及小麥

今春天氣不正之消息，已屢誌前報，昨（十八日）自晨至夕，大霧瀰漫海面，西鎮礁石之警號，嗚鳴不已，進出口之船隻，均感困難，據聞此種烟霧，非特航業不便，田間小麥，受損尤重，因麥性長寒，見涼風則捲屈不伸，日霧中多含丹質，小麥着丹則不成實，若長此不晴，麥收將大減色云。

本報啓事

竊窩頭副刊，因增出春運特刊，今日暫停一天，明日照常發刊。

春夏衣料齊備！
用做制服，西裝，無不相宜
△代客裁製
△工精價廉
純毛毯尤爲一年四季合同
專售一切服裝品，
制服白領，襯衣，袖扣，前後扣，領帶，內衣，背心，運動小帽，游泳衣，
中山路六三號
元成商行
電話五四二零

東華旅社廣告
敬啓者本社在青島天津路二十六號房間寬闊有電鈴又設沐浴間男客皆有浴兩備房間均各方便陳設衣鏡廚房汽椅鐵床被褥毛絨格外潔淨並設飯店製備筵席便飯以應客便又備汽車數輛迎送往來便利非常車站碼頭俱有櫃夥照應代客報關完稅裝卸車船無不週到凡紳商各界賜顧或常住短寓均隨意便無任歡迎
本旅社謹啓
天津路三十九號
電話二九四六號

福順泰
洋廣雜貨
應時用品
彩鳳袞青
化妝品香
◁中山路五十六號▷
（電話三一七一二　五四七〇）

新新大舞臺
十九日夜戲
劉慶有　桂雅琴　銀豔芳　張銘武　佟雨臣　黃桂秋　邢威明　杜富隆　筱壽山　雪豔菁　胡俊英　耿永奎
全部
硃痕記

興業地產公司
新屋召租
雲南路新建新式住房十二所每所大小臥室三間大客室浴室廚房各一間共計六間爐灶冷熱水管電燈以及浴盆面盆恭桶等衛生設備一應俱全租金每月三十五元餘屋無多欲租者請速與本公司接洽
青島興業地產公司啓
中山路大陸銀行三樓
電話：五五三三

滬上異軍突起小型報
大言日報
內容精彩　編輯新穎
暢銷青島　優待定戶
贈送「青島生活快覽」
茲爲優待青島閱者起見，凡來本分館直接訂閱「大言日報」在二月以上者，即贈送有價值而便於旅行之「青島生活快覽」一册，以贈送一千册爲限，各界仕女，從速訂閱，勿失良機是幸，
大言日報青島分館啓
福建路四十號電話二七八三
上海總館新聞路和樂里電話三一〇一六

青島柏林醫院 特別廣告
本院專聘素有經驗醫師分科診治難疑各症，并備有各等病室，光線空氣，俱合衞生，其他優點不及備載△主治外科內科，皮膚科，花柳科，產婦科，小兒科，眼科耳鼻咽喉科，電氣光線特別療治，各種注射療治，以及預防血清，預防注射，新法戒烟，無不俱備，本院爲體恤貧乏起見，每日施診二小時，自上午八時至十時△診治時間，上午八時至十二時下午二時至六時，出診隨請隨到，急診隨到隨診不分晝夜，（星期）午後停診
院長張濟卿　副院長劉信齋　醫師許百德
女醫師董美貞　担任產婦科診療一切病症
德國柏林大學教授許百德博士（Professor Huebotter）每日上午八點至十點應診眼耳鼻喉各科
院址肥城路五十七號
電話三三五九號　五一三六號

遺失會單
特再登報聲明作廢
萬國儲蓄會第九二一號戶名王慶雲會單業已遺失除向該會掛失外特再登報聲明作廢
王慶雲啓

范鈺和先生台鑒
啓者敝人連署經呈請掖縣趙家莊滑石探鑛一案由 閣下建設廳限期進行因 閣下外出一再延悞茲爲權利攸關特此登報聲明自本年五月十八日起至六月六日爲止倘再不來青島會商進行敝人即呈請更換名義此後利害於 閣下完全無涉
萊蕪二路四十號
侯鴻程謹啓

接骨專門
谷洋三郎以三十餘年的學問和經驗來應世，就在青島說，也有二十餘年的治好跌打損傷折骨攣肌的經驗，像這樣的接骨推肌家，青島的各國人中，只有一人。這不是吹的，請打聽打聽吧。如有跌打損傷，希望不殘廢的人。請您一試，當信言之不謬。
館址德平路九號　電話三二八三號
一心館　谷洋三郎

聲明
茲價購高有義坐落濟寧李村路門牌七十號轉角（即現在義和樓澡塘）私有地內樓房一所（連同地皮）爲業倘此房賣主對外有債務及其他糾葛等事限於本月二十三日以前速向原業主自行清理逾期即行過戶與買主無涉特此聲明
魚山路十六號　王啓

法俄互助協定正式公佈

法內閣舉行國務會議 議決許新兵尅期退伍

巴黎十七日路透社電 法俄互助協定全文已於今日由閣會正式公布，兩國政府定五月十八日將該文調印，按該協定乃根據國聯盟約第十條國聯會員應尊重各會員國土地完整與政治獨立問題，與十五條國聯行政院調查會員間之爭案，與第十六條對會員之被認爲侵略國者，實施經濟等制裁而締成，規定兩國之一，遇無端受侵略時，當在國聯機構內彼此協助，德國指爲危害其安全，遂宣言廢棄洛迦諾公約。

巴黎十六日哈瓦斯社電 內閣頃舉行國務會議，當由外長佛蘭亭，不管部閣員彭古二人對外交現行局勢提出詳細報告，國務會議旋議決准許一九三三年與三四年新兵尅期退伍，此項新兵共計九千名，原應於本年三月間遣散，因當時萊因河問題突然而起，國際局勢因而緊張，以故留伍服役，以至於今云，會議散後，外長佛蘭亭擬即赴南部海濱休憩若干日，在渠離京期內，外部事務當由不管部部閣員彭古代理云。

德經濟部長沙赫特有被迫辭職說

因與國社黨要員意見鑿枘 官方否認衛團一部份叛變

柏林十六日哈瓦斯社電 經濟部長兼德意志國家銀行總裁沙赫特，與國社黨各重要人員意見鑿枘，由來已久，近則雙方不相容之勢益形增劇，以故沙赫特行將被迫辭職之說，又甚囂塵上，玆舉資料佐證其一，據金融界人士聲稱，希特勒最近自巴伐利亞省貝許德斯加登城別墅返京，乃沙赫特即於隔宵悄然離京赴巴登維勒城，一若渠不願與元首見面也者，其二沙赫特機關報，德意志經濟報，於上月抄登載一文，略謂爲使失業者獲得工作，而不惜勞民傷財以建築金字塔，此在經濟上實屬荒謬之舉，詞意之間，顯係諷刺元首，希特勒乃於五月一日發表演說，中有一語曰，後從使人民建築金字塔者，距今雖歷四千餘年，而其聲名上固仍流傳不朽也，此語顯與德意志經濟報之文針鋒相對，其時國社黨各機關報均以大字標題，揭載元首演詞，并謂元首以此答復某某高級官員，詞令之佳，無出其右云，迨今最近此間舉行經濟會議，元首親信克伯勒，又以諷刺之語氣，引證希特勒上項演說之言之餘，其時沙赫特代表某君聞言之餘，立離席而去，雙方互相水火之情形，顯然可見，其他國社黨方面，均謂沙赫特以經濟上之需要爲名，對國社黨所行之政策，妄施監督，是而可忍，孰不可忍，同時勞工陣綫領袖勞伯萊，與若干地方國社黨支部領袖，對沙赫特之潛勢力莫不加以強烈之反對，亦已爲公開之祕密，其四航空部長戈林，自膺新命總經全國原料與匯兌大權之後，現已決定另行組織機關統轄經濟事務，而以曾爲士省總督公署祕書長克羅埃脫主持其事，其人爲萊因省鐵工業之親信代理人，素主馬克貶值政策，而與沙赫特之政策格格相容，此間經濟界人士咸謂今後某二人通力合作殊非易事，非希特勒躬自出而排解，恐即有發生閣潮之可能云。

柏林十六日哈瓦斯社電 外國方面傳聞希特勒元首衛隊一部份叛變之後，業已解入拘留營，官方頃否認，謂此種謠言荒謬無稽，其作用乃在毒害國際輿論云。

俄新憲法現已脫稿

莫斯科十六日路透社電 蘇俄新憲法卒於三日由史丹林主席之委員會脫稿，聞主要條文爲工農直接選舉中，一律有不記名投票平等選舉權。

美國軍備費總統批准

此等鉅款突破記錄

華盛頓十六日路透社電 陸軍部所需軍備費（五七二四五〇〇〇〇）元案，二月二十四日由衆院通過，五月七日由參議院通過，今日已由羅總統批准承認，需用此鉅款，突破記錄案中規定。一，鞏固西海濱巴拿馬夏威夷之防務，二，擴張空軍，三，陸軍出兵增至十五萬人，四，增置飛機五六五架，五，增募國衛團五千人，使總數至二十萬人，六，其他一切。

青島時報館精製 鉛版銅鋅版 取價低廉 定期交件

生殖器病自療法

凡患腎部虛弱發育不全陽萎不舉遺精滑精見色早洩精關不固等症則人生乏趣子嗣絕望動輒悲悶若購用市售內服劣藥等以冀全愈是無異隔靴搔癢功效難期玆有外用特效聖劑

大力精 pKRJINPASTR 係德國醫科性病大學教授長羅惠森博士傾其深邃之專門學殖費卻多年之心血結晶經多數著名醫學博士臨床實驗讚譽乃始敢發售以救濟斯患病者只須搽用多許立即揮發化學作用能使荷爾蒙旺盛血流通暢專治上列各症莫不藥到病除恢復健壯性能迴非掛羊頭賣狗肉之肺藥所可比凡以購僞藥貽誤者請火速購用免誤時機原價二元特價一元五角函購郵費二角上海大通路大華西藥公司總發行

青島中山路總經理金星大藥房

開幕啓事

本廠爲提倡工業服務社會起見專門製造自行車圈車瓦以資挽回利權業經設置就緒今日（五月十五日）正式開幕現已製出電鍍及黑漆車圈兩種貨品精良使用耐久開幕紀念特價發售購者從速勿失良機

雲南路一三三號

青島普華鐵工廠謹啓

電話五五〇七號

大仁堂 立愈久淋

白濁丸

完全保好各界證明一准有效

敢稱治淋神藥服用非常簡單愈淋非常速快無論新久白濁下淋尿後淋偏墜腎虛老濁常年不斷用過千方百藥不好洗療注射無效此丸只用一盒立愈奇方奇藥與市上各種成藥確有所不同男婦淋病完全包愈小盒二元大盒四元

大仁堂 婦女

破血丹

此藥專治婦女經閉不通數月不見腹中積病左條右塊血聚成癖肚大成形血蠱癆症鬼邪神病孩死腹內不下一切雜疾隱病凡婦女血水不見之病千方百藥治不好此丹只用一付其病立下重者二付百病化爲血水元氣不傷百試百驗每付三元 單料一元六角

消毒大王一掃丸

此丸效力非常之大凡是男女染毒之症發生軟硬下疳腫痛毒串筋骨痛老毒不淸淤毒不淨皮膚療治一切新舊毒症遍治不好打針無效即服此丸其毒立從二便消出一掃淸完永遠除根每盒二元另有詳章此藥北京各界馳名實有特別效驗

調經止帶丸

一盒保好無效退洋 婦女白帶久而最傷元氣 月經因之不調百病因之而生面黃肌瘦飲食無味有時燒冷腰腿痠痛頭暈肚痛赤白帶下之症一盒保好常服延年每服四角每盒二元服法另有詳單

北平張氏保肺丸

潤肺化痰定喘止嗽寬胸順氣立見神効不論男婦老幼年深日久勞傷咳嗽吐痰代血夜不安眠咳嗽不止一切風寒咳嗽等症服此一付立効三付斷根每服大洋一角

婦女常服永保平安安胎種子坤中之寶

調經養血保眞丹

專治婦女經血不調月經前趕後錯經期腹痛血色不正病塊崩漏白帶下寒流白肚脹腰疼腰痠腿疼兩脇發脹膈悶嘔吐惡心食涼瘀血成病左條右塊氣短神虛頭暈頭痛四肢酸軟咳嗽痰喘氣血兩虧午後發燒作冷面黃肌瘦不思飲食日輕夜重自汗盜汗身體素弱胎前產後失調作病或姑娘經閉乾血癆症服此丸立服立效一切新舊經血不調百病皆治藥到病除常服此丸調經養血滋陰補虛安胎種子最稱女界寶丹服法另有詳單每付三角半打一元六角一打三元外埠函購加郵二角

開竅耳聾丸

不論男婦老少遠年今日耳聾耳底耳痔耳內蟬鳴有風聲樹聲或因幼小耳底舊根或因槍炮驚傷或因腎虛病後失調一切耳竅不通不聽之病用過中外各藥不好此丸只用一小料即愈小料一元二角半料二元

化癬淨面水

主治酒刺粉刺面生乏痕雀瘢汗瘢面皰黑臉風霜白癬汗疹皮粗一切面部各種色痣瘀積瘢麵皆有奇效 大瓶五毛小瓶三毛

心胃氣疼丸

不論何種心肝胃痛氣疼胸疼肚疼及胃吐酸胸膈飽脹痛食入即吐積滯痞塊等症多年老病服用此丸解鬱舒肝寬胸順氣痛疼立止凡由肌飽或急氣多得之病三付准好每付二毛一盒六付一元

青島分銷處

太和春…金鄉路 萬春堂…高密路 德豐永…博山路 青島路 台東鎮威海路泰和堂 會海藥房費縣路九十二號

各縣代售

曲阜…毓昌號 坊子…豐記藥房 青州…中西藥房 泰安…普成號 淄川…金華號 周村…同興茂

烟台分銷處：福記銀樓南門大街 外埠函購加郵二角寄信濟南大仁堂

大仁堂藥房

濟南小分處 博山慶雲莊稅務街 濰縣 綠六路銷處 衛生堂東關瓜地市街

明星大戲院

五月十九，二十，僅映兩天！

鴻運當頭主角 約瑟芬赫金蓀 主演得意傑作

纏綿盡致哀豔動人的大悲劇

叔嫂戀愛 阿兄讓賢 自我犧牲 成人之美

憔悴芳時

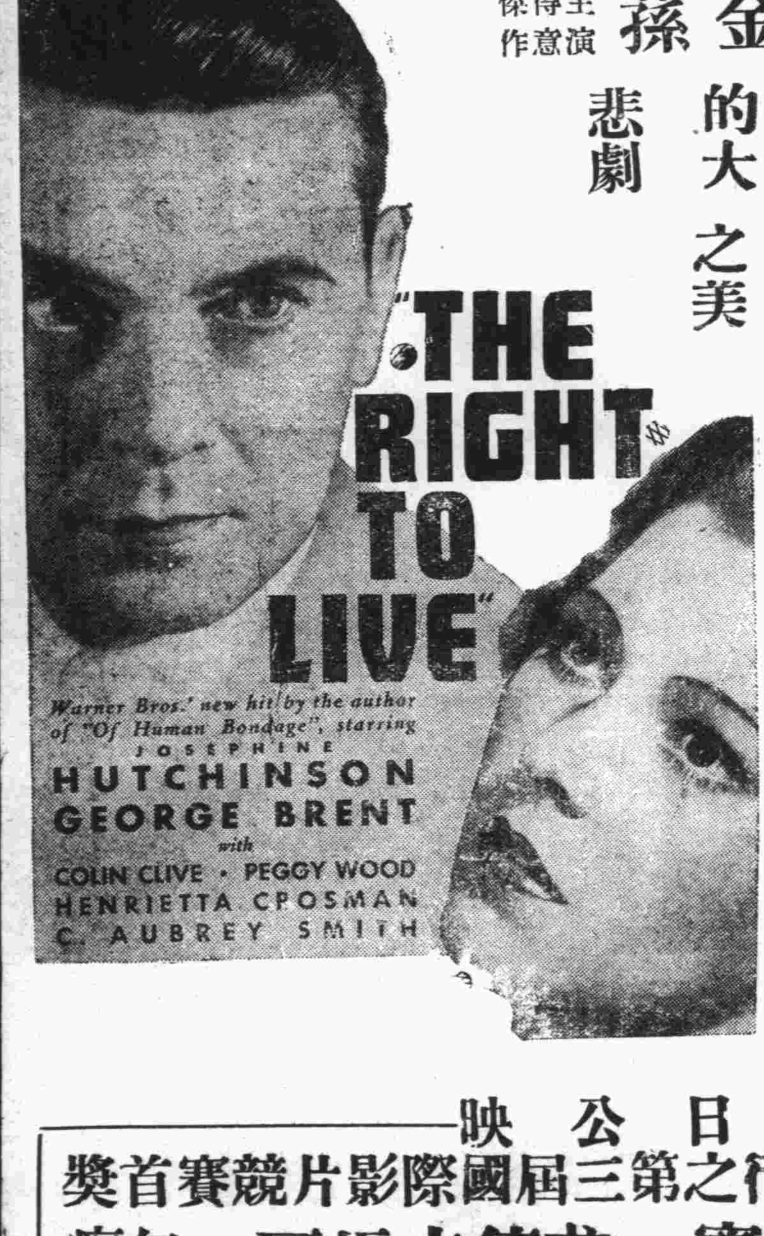

他疾生妻，累情割她以的身、趣方不他勞愛自保幸羅苦，少堪默惟，由持福殘之而艾其察有還，她，

不日公映

榮膺去年在意國舉行之第三屆國際影片競賽首獎

情慾歟歟！！ 葛萊泰嘉寶・弗德立馬區 幻癡耶耶！！

俄大文豪 托爾斯泰 不朽巨著

春殘夢斷

福祿壽大戲院

祇有十九二十最後兩天放映

連日擁擠不堪此係最後機會請勿錯過

本片係米高梅公司出品榮膺一九三五年十大巨片冠軍並獲得美國電影藝術學院金質獎章

◎三大巨星空前合演　超越一切之貢獻◎

克拉克蓋博　卻爾斯勞登　佛蘭支通

叛艦喋血記

▶片長一萬三千呎，足映兩小時又十五分，每天四場日內公映◀

歷程萬四千里參加演員半萬

每天四場　一點十五　四點二十　六點十五　九點二十

銀壇新發現九齡小明星 金蕙湫 一鳴驚人的不朽大傑作

獨一無二社會倫理哀感詼諧巨片　情節趣極　表演好極

頑皮小姐

無敵牌

蝶霜

凡購蝶霜一瓶即有可得價值二千元之希望！

注意

蝶霜瓶內藏有小玻璃管贈券

家庭工業社出品

發行所上海南京路三〇七號

青島經理中山路福順泰

華北經理天津東興棧

白濁除根藥

功効

殺菌淨毒　消炎退腫　利尿鎮痛　根本治療

主治

淋濁腫痛　急慢新老　醫藥無効　五淋白濁

透膜殺菌　一盒斷根

萬利大藥房獨家發行

杭州城站許衙巷　電話一六六六

萬利止咳藥

主治

傷風咳嗽　傳染時症　乾咳不止

久咳不止　氣喘多痰　深夜嗆咳

喉痛咳燥　老年咳嗽　痰湧氣塞

產婦虛咳　肺勞咳嗽　肺絡損傷

痰中帶血　腥臭痰症　小兒咳嗽

晝夜不停　逢節必犯　諸般咳症

萬利大藥房總發行

杭州城站許衙巷　電話一六六六

補血固精丸

特效靈藥　腰痛　遺精　腦弱　腎虧

此情此景將使足下精神事業受莫大之影響

欲挽救請速服補血固精丸．

主治

精關不固　遺精滑精　精神虧損　腦力衰弱　夜眠不安　骨節酸痛　四肢無力　月經不調　久不受孕　諸般虛損

萬利藥房獨家發行

杭州許衙巷　電話一六六六

青島總經理膠東大藥房

總號北平路　電話四四三二

▶第一支店威海路電話六二三〇◀

▶第二支店四方路電話四九七〇◀

▲分銷處

神州藥房李村路　惠東藥房天津路　共和藥房中山路　華新藥房膠州路　漢美藥房四方路　漢成藥房四方路　新民藥房天津路　至誠藥社東平路　南洋藥房膠州路

早婚者鑒

價目　每瓶大洋一元

先天本原不足　後天調養失宜　更益以早婚斲喪　於是真陰告竭　而精液薄　氣血兩虧　而腎水涸　未屆不惑之年　而已頭髮花白　總紋滿面　或兼夜夢遺精　日久則成陽萎不舉　而種子維艱　危險孰甚

華爾德遺精藥片

為治療遺精病之根本良葯　不論新舊輕重病症　或有夢而遺　或無夢自洩　均有奇效　服後必能當夜止遺　漸復康健　靈驗無匹

各處藥房均售

上海泰和西藥公司總經理

四方路三十一號

青島漢美大藥房總經理

電話三五〇八號

本埠各藥房均有代售

▲欲使兒女健全活潑▼

▲欲使身體肥胖強健▼

請飲！

衛生消毒　牛奶

滋養豐富　山羊奶

青島牛奶舍

敝場特點　民國四年　規模宏大　良種牛乳

開幕最早　已至於今　設備完全　不誤主顧

牛奶場　太平鎮　電話三〇〇四

本行　堂邑路　三〇三六號

分行　遼寧路　五一〇六

催眠術

刊物

指導成功　函索即寄

催眠術界之最有權威者余萍客先生所著之催眠術書，無論何人依法練習必能成功，立可施演如調劑情感，戒絕嗜好，治療百病，改換頭腦，偵探祕密，自吐口供，遠感他人，失戀復合，制敵決勝，預測物價，涵養精神。及游戲類×如假死飛頭，亡魂幽會，圓光透視，無索自綁，好人成癱，水變美酒，紙化金銀，縮地談心等奇蹟，茲免費分贈此種催眠術刊物，指導人人都可達成功目的，有志研究請來函索取。

上海郵箱叁貳壹號心靈科學書局

中山路總發賣處

滋養軒

電話二四八三號

牛奶部　青島牧場　電話二一七六號

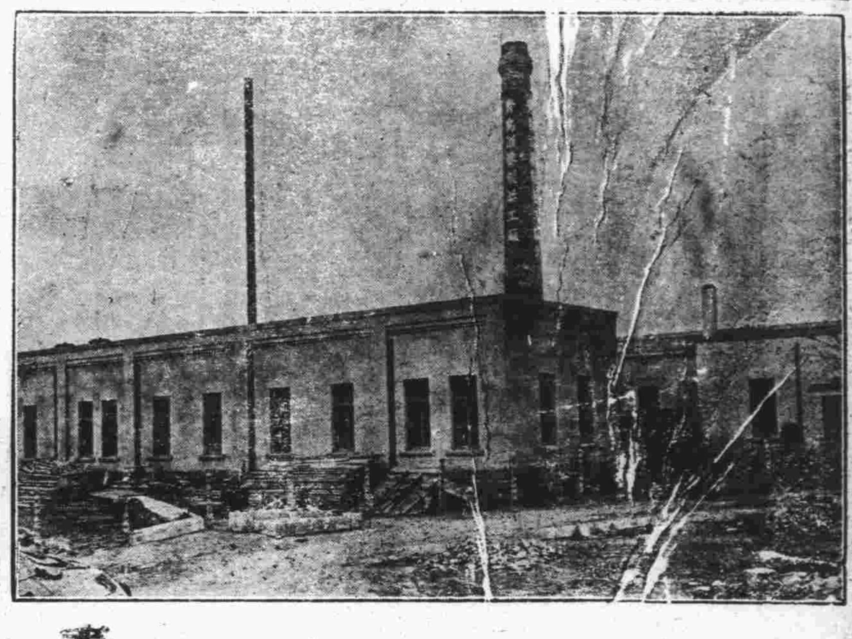

價廉味美

購用者可由工廠直接送到

機器自造

各種滋養餅乾

各種滋養櫻花糖

各種滋養牛奶糖

各種西式糖菓

青島滋養軒製菓工廠

電話三五二五號

美女牌葡萄乾

美女牌葡萄乾。純係選用美國鮮肥葡萄晒乾。清潔衛生。味極甘美。內含鐵質。補血强身。兒童食之。得益尤大。以製茶點或款客。均甚名貴。用作禮物。最受歡迎。購時務請認明美女牌商標。庶不致誤。

各大公司及食品店均有出售

中國總經理

美國葡萄乾公司

上海廣東路五一號

第一補血妙品

欲請接生者注意

茲有產科專家、王夫人遠籐石子，精通華語，殷勤耐勞，曾在日本產科專校畢業及各大醫院實習甚久，在本埠開業亦歷數載，經驗宏富，手術靈敏，遇有難產，如橫生，倒生，顏面生，假死等症，尤爲專長。

現住寧西路十一號二樓　電話四七五九號

青島鹽業銀行廣告

本行創立於民國四年信用久著總行設在上海並於北平天津漢口南京香港廣州杭州等處設有分行各省會均有通匯機關

業務科目

商業部：存款　匯兌　押匯　貼現　放款　買賣有價證券

儲蓄部：定期儲蓄　整存零取儲蓄　零存整取儲蓄　本息合計定期儲蓄　存本取息儲蓄　活期儲蓄　定有詳章隨時送閱

股本總額　壹仟萬元

已收股本　柒百五十萬元

公積金　五百八十七萬餘元

電話　經理室四八二六　營業室二七九三

行址：河南路六十八號　電報掛號七七五五

力士香皂

早晚淨面。用此香皂。可保毛孔清潔。肌膚光滑。故中外明星十九愛用力士香皂。以保美顏常駐。

贈券

附上郵票五分請寄力士香皂一塊可供十日試用此致天津郵政信箱十三號力士香皂部

姓名

住址

（島時）

（一）

太和春老藥房聲明

本藥房經銷天津北門裏廣茂堂各種藥品以來頗蒙青市各界歡迎銷路極爲暢達本藥房幸甚所有廣茂堂各種藥品經前天津警廳化驗又經天津市政府許可發給成藥執照社會局藥商執照衛生局營業執照各種藥品俱保特效良方揀選上等藥材配製而成所治各症莫不靈驗如神另有詳細仿單索閱即奉此啓

牛黃搜毒丸

專治男婦傳染花柳楊梅結毒血液不清遍體紅點膿包臟疥小便腫爛魚口橫痃便毒疙瘡下疳淋病毒串升喉落地咽硬髮脫筋骨疼痛步履艱難或舊有餘毒不淨接染新毒倒發逢春之犯一切花柳險惡毒症服用百藥不好打針無效者速服此丸確保短期斷根永不再犯每付八毛每打八元

耳聾通竅丸

不問男婦老少遠年近日耳聾耳底耳內響鳴有如風聲樹響或因幼小耳底流根或因槍炮震爲或因腎虧病後失調一切耳竅不通不靈之病用百藥不好此丸輕症只用一料保好每料十二付洋二元

最神奇 疝氣丸

專治男子寒疝氣疝小腸疝氣左小腸右單墜腎囊潮溼腎子涼硬漲大小腹抽痛上下串疼腎部發累甚至非帶卞子不行動此丸除於水疝一症不治外其餘偏墜疝病一料保好每料十二付洋三元

猴子藥

論癢猴子之症爲筋骨腎囊所出或生男子陽物之上或生女子玉門左近日久不好或若猴子開花有性命之憂速上藥油立能除根輕者一付重者二付全愈每盒大洋一元

化斑洗臉水

專治面部粗糟疙瘡黑暗效驗迅速味道芳香誠爲美容絕品妝台恩物每瓶四角小瓶二角函購不論幾瓶外加二角郵票通用來函掛號

立愈羊角瘋

此藥對於羊角瘋有確實之經驗專治羊角瘋諸般癲狂大患此症分爲五樣瘋皆因驚憂怒氣痰爲患或性烈悶鬱不消思慮過度精神恍惚二目發直偏過急怒肝火上壯擁塞經絡悶亂無知痰氣上擁血迷心竅頭暈眼花忽然跌倒不省人事牙關緊閉目多上視吽如雷吼口吐涎沫或一月一犯或月犯數次甚者損傷肢體成爲殘廢之人或從小兒抽過各種瘋症急熱驚嚇昏悶不省牙關口緊日久下治累成諸般瘋癲不論男婦老幼遠年近日服此藥立見回春即能恢復元壯輕者二料重者三四料完全保好永無再犯每晚服一付白水送下每料大洋一元

花柳搜毒精

專治花柳小便腫破魚口片白楊梅禍身毒串上壯頑毒頸項耳下疙瘡潰破流膿頭疼牙疼耳鳴眼花服此丸消腫止痛搜毒聖藥也每早服白水送下每瓶大洋一元

八寶止淋丸

專治臟毒無論男女下淋片白小便紅腫破爛魚口楊梅入骨週身疼痛春起倒發內毒不淨產生小兒潰爛速服此丸立愈每付五毛每加料一元

夢遺鎖精丸

此丸治愈滑精者數萬人早經官廳化驗發給執照藥性不燥熱專治夢遺滑精腎寒精虧氣血不足腰酸腿痛身體枯瘦面色無光或體胖內虛步行困難腦筋錯亂精神恍惚飲食無味頭暈眼花精神倦怠晝則思眠或勞碌急怒悶氣夜則臨床不睡反覆思慮用心過度夜多淫夢夢遺滑精夜受涼風撒尿帶淋或夜多小便或無夢而遺輕者一月三五次重者十數次或少年傷身太早精關不固夜出盜汗喘虛氣弱腎囊潮溼虛寒下注老淋白濁或犯手淫童勞咳嗽痰中帶血日久失調轉至小腸疝氣虛勞陽痿等症速服此丸扶危爲強立止夢遺身體強壯多進飲食心廣體胖充足元陽延年益壽之聖藥也每晚用白水送下一付每料大洋二元

◀總發行天津北門內廣茂堂藥店　外埠函購寄費加二

青島獨家經理總批發處 **太和春老藥房** 小鮑關後金鄉路廿一號

（招請分銷）

敬送遺精早洩秘方

本主人家藏秘方一種，專治男子遺精早洩，陽萎，腎虧，不育諸症，神效驚人，百發百中，公開數年後，治愈者已數千人，皆有來函證明，莫不稱爲希世之奇方，各界欲索此方者，剪報請向上海霞飛路和合坊七十四號，張世德堂，函索可也，分文不取

世德堂主人張雲山敬啓

人生有遺精 癆非常危險

蓋如有遺精癆身體非但虛弱極易感受疾病綿綿拖延非常危險務速購服攝生靈醫治一經服用當晚安眠熟睡決無夢遺自滑走洩等弊世界名醫一致介紹認爲空前新創遺精癆專劑任何十載以上重症一瓶即治常服功能補血增精反弱爲強所有因遺精癆發生頭暈目眩腰酸背痛精神萎頓行動無力均能在四十八小時內感覺奇效攝生靈藥力直達精血部分極速促成濃厚補中兼治適異尋常隨服隨患各補品其功力即在使血液濃厚超過常度十倍唯一獲效理由也新定安慰深沉病家起見凡一次購滿半打持憑發票可由本行負責治愈因深信一瓶即可解除癆瘵故敢出此壯語本埠南京路中段三〇六號羅威代理正威華美等藥房先施公司均售直向本行函購兩瓶五元半打十二元寄力在內郵票可代

請用世界最神效專治遺精癆法國「攝生靈」

藥房均售

遠東經理 隆華利行 上海浙北江路底 電話四四〇八〇

攝生靈 遺精癆

青島中山路金星大藥房（濟南神州大藥房）

◀及各藥房均售▶

愈膚膏

專治腳氣膚癢疥癩癬瘡痔瘡胎毒跌打損傷一切急慢性皮膚病

凡爲他藥不效者用愈膚膏皆可治愈確爲家庭中不可不備之良藥也

定價二角

總經理青島南洋大葯房 膠州路電話五八四二

分經理煙台南洋大葯房

內政部特許發行 **青島警察沿革** 路金銘

著全書三厚冊定價三元特價七折本書內容悉照青島警察近五年設施編著取材豐富種種有效方案爲各地警察機關所無者甚多出版以來銷遍全國最合政警人員參攷之用

最近出版 **青島風光** 路金銘

編全書一厚冊實售六角本書爲唯一導遊新著其於本市衣食住行指導極爲周詳確初次來青旅行或參觀者不可不備欲知青島市政狀況者尤不可不讀

本市各大書局均有代售

三井水火保險公司廣告

啓者本公司在中國各大商埠辦理保險已有多年久爲紳商所信用茲爲便利營業起見凡有華人保險一切交易特重託「泉記賬房」代理保費格外從廉設有不測賠款迅速如蒙賜顧請直接與「泉記賬房」閻銘泉君接洽可也　泉記賬房現寓邱縣路三號宜生太內或用電話通知均可

閻銘泉代辦房產土地買賣 電話四四一二五

東方村飯莊廣告

地址常州路龍口路轉角電話五零四一

本飯莊開設以來久爲社會士女所贊譽現在設備力求新穎並以重資新聘廚師担任烹調茲將本飯莊之優點開列於下地位幽雅空氣澄新水色山光風景宜人山珍海錯應有盡有凡由市內赴浴場馬場或遊炮台遊公園者皆爲必經之地就此憩息隨意便酌或開盛筵以享待賓酒肉適口景象悅目有蓬萊仙境之雅無城市煩囂之氣現爲供應民需要起見以謀各界之便利倘蒙惠顧無任歡迎

介紹律師一覽（以收到先後爲次序）

姓名	住址 電話
盛家良	中山路廿五號 電話五二九七
于酒鐸	平原路四七號 電話四八五一
周　鋒	曲阜路十五號 電話六六一一
刁家仁	廣西路六十三號 電話六二二二
殷次伯	蘇州路八號
戴蔾經	湖北路二十六號 電話三四八零
張維烈	費縣路二十八號 電話四五六一
李　漢	江蘇路 電話四三三二
周孚先	平度路三十八號
于世琦	熱河路二十七號 電話二五三三
董毓璋	貯水山路 電話五九九四
徐榮福	肥城路膠澳旅社內 電話五零二一
李秉善	東鎮和興路二八號 電話六二一六
王恆山	中山路一百十一號 電話五五四八
張世釗	滋陽路四號
尹德熙	地址觀海二路十一號

華北酒精

十一月一日開始營業　十二月一日行開幕禮

五穀牌　雙鳳牌　純潔無毒　工業用品

青島華北酒精廠 廠址—普集路十三號 電話六二二九 四二四六

美化營造廠建築師王枚生廣告

啓者敝廠包作各項建築工程及設計繪圖監工兼代辦房產移轉登記如蒙惠顧無任歡迎

住址萊蕪一路二十號 電話四二零九號

光華美術製版社

電話五九一五

青島李村路十四號

吉星

吉星牌肥田粉廣告

效力及說明

中國農民諸君台鑒此肥田粉經日本政府農工部試驗贊許對於一切農田所植菜蔬小麥煙葉穀稻等物收穫豐富効力偉大而且價目格外便宜今爲維護中國山東農民諸君利益起見特約在青島經理設分銷部於華陽路十八號運來不及其數將目下春種在即正急用肥料時期中國山東農民如願秋收豐富者請速購吉星牌過燐酸合和肥田粉使用便知言之不謬也若意存觀望則爲他人捷足先得貽誤良機矣

本粉之三大特色

一　此粉經日本政府農工部試驗効力迅速成績優良

二　此粉任何性土地無不相宜

三　曾經與其他各國所產肥田粉比較効力高出數倍以上

青島華陽路十八號

山東全省總經理分銷處 **高橋商會**

電話：三七八三番

歡迎古物歸國

袁素瑜

在英國展覽了一會的我們中國的那九十一箱子古物，又運回來了。展覽的結果怎樣呢？『據鄭天錫談：此次我國古物，在英展覽，頗獲佳譽，使國際人士，對我藝術發生深刻敬重印象』云。（引昨日各報上海十七日電。）

我們的古物的運命，這二年，也和『共匪』一樣，到處亂竄，使得一些人不安穩，你看，有的得『隨輪監護』，有的隨車護送。（不，還有些『擬不於倫』，我們還是另從別方面作文章吧。）

無論什末東西，只要是一『展覽』，沒有不會『頗獲佳譽』的，便是草根樹皮吧，我們如果再開什末賑災會，倒也很可以展覽一下子，因為那是災民的食糧，吃起來誠然不怎末好，然而，要它去作人們鑑賞的對象，却非常別緻。（人們也就一定『發生深刻敬重印象』，一定的！）

關鍵在這裏：有閒的人們只是看熱鬧。古物也好，時裝也好，字畫也好，雕刻也好，……看了熱鬧還會哭一場的事情很少，既然在看了熱鬧之後沒有哭出來的，那末，就無論觀衆怎末說，我們也可以說他們『發生深刻敬重印象』了，於是我們的古物，更見得光榮起來。

可是，這種年頭，我們若只恃着這一點『古物』去爭光榮，也就等於『讀經救國』，是一個笑話。外國人送給『我人』的『佳譽』，實在於我們大中國沒有多末些幫助。

從前（雖說從前，其實還是今年的事），志士江民聲，擴大批『東北富源』圖，在京展覽，當時，我對于他曾有幾句微辭，現在看來，江大哥倒是有心人『了』，假定把我們的古物，換成『東北富源圖』，在英國展覽一下，吾不知『彼邦人士』能不能送我們『佳譽』，能不能發生敬重，能不能……

總之，我願意『志士』江民聲有工夫到英國去開展覽會！（這自然也當義勇軍要好）。倘若終久沒有機會去彼邦，那就證明了『志士』不如古物值錢，九十一箱子古物，眞是國家的命根子了。

「天下為公」

辛濤

四月二十九日的同盟社訊：北甯鐵路局陳覺生，最近贈給他分別十四年的同學日人早坂二郎醫藥費一千元。早坂……在大正十二三年時（即民國十二三年）和陳同在帝大讀書，很有交誼；四年前早坂被汽車撞傷左脚，最近還在病塌上休養。陳寄給早坂的信，大意說：『希望尊恙早愈。倘能乘便來津療養，更為翹盼。余雖力薄，尙希勿存客氣爲幸。』……

又濟南九日快信：巡視魯西之山×省政府主席×××……於昨日早七時在荷澤視察點驗……旋回行轅休息，繼赴德國醫院，答拜萬賓來，×並資助該院一千元……

一千元？小意思……

記得局長很慷慨的送給日本朋友一千元以后，就有人『據我想』了：一個局長的薪俸，不過幾百元，一千元大約要積兩個月，而且在這兩個月中，他的一家大小須飯都不要吃，才能積得起！……我們却應當知道他的錢究竟是不是積起來的？（多麼老實的想頭！

咱們的小百姓雖然不得不吃草根樹皮，觀音土，人肉……但局長主席之類的是闊得很哪！不舊忘友，樂善好施，揮金如土……具備了一切高尙的德性，尤其是把錢贈給日本朋友，資助德國醫院，使我們感覺到無上的愉快。

如果再有人不識趣的「據我想」云云，我想最好把他「捉將官里去」，狠狠地打二十雞底再說。

好極啦！局長贈一千，主席捐一千，在中國，這種頂刮刮的「義舉」，都能夠「不獨有偶」，阿彌陀佛：：：

蕭伯納說英國人最狡猾　自己當了婊子，偏說別人保持貞操是思想腐朽；反對進化論，便主張萬物是上帝造的；想分人家的資產，就得裝起共產黨的嘴臉（一只記得大意）……至於中國要人們的「揮金如土」呢？喂，伙計，「天下為公」末！

五、十二晚、濟南。

新封神演義

第十二回　東伯侯態度不定虎頭蛇尾　兔公主鬼計多端狗肺狼心

（三三）　保留版權　嚴禁轉載

桓楚道：『那是自然的，當日我不明白皇后之所以死的原因，才下了討紂的決心，現在眞相大白，我又何苦掀起戰事來，破壞大朝的和平呢？』荀章道：『非萬不得已，我們不應當篡天下的，因為這是大逆不道的事。現在大王既然有心維持和平，我們祇可安心為大王效勞而已。大王果有九五之尊的命運，將來紂王也要自動的讓位的。凡事都有個天命，人力無可强求。請大王早日通電就東伯侯職，以安人心。過去的嫌隙，盡可付諸東流。』魏賁等一看姜桓楚軟化到底，無可挽回，也就默認了。正是：

捲土重來東伯侯，緣何忘却復前仇？
野心勃勃軍人派，想動干戈不自由。

這且不表。單表那姜桓楚之亡命於兔兒國時，與兔兒國王的公主成親。那公主名叫迷死纏斯爾，年方一十八歲，生得美而且豔，嬌而且乖，在兔兒國即有天下第一美人之稱。這位迷死纏斯爾，不但長的漂亮，而且洞明世界大事，精通各國語言，天朝話更說得流利爽快。自從嫁給姜桓楚後，百般溫存，無微不至，把個姜桓楚天天喜得合十唸佛。

續　稿　未　到

貪饞

貞符

母親每好向別人談我小時的事。

× × ×

貪饞，見吃頭就要，我的脾氣傲，不能讓別人說歹話，這孩子也就眞挨了打。

那時他爺爺（祖父）還在世。出了一輩子力，治下這幾畝地，捨不得吃，我就每頓給他老人家做點麵飯。這孩子定要『哼哼』着要白的吃。日子長着呢，這還行！我就打。在堂屋裏打，他爺爺又鬧，說不該打他的孩子，只得把他哄到自己屋裏，狠狠地打。打完了，自己也常掉陣子淚。

上他外婆家去的時候，更氣人。他家人口多，上上下下三十來口，孩子一大羣，還依得吃？每逢吃飯時，他妗子們撕給他塊白乾糧，不行，他非鬧着要整個的不行。不用說，我又把他哄出屋去打。那時他姨還沒出閣，就每天給我看孩子。他整天『哼哼』着要糖，買一回就要第二回。沒辦法，我就再打，他姨也疼的哭。

領他趕集的時候，見麼要麼。可別碰見熟人，一碰見熟人，他非拉着人家的手去給他買吃物不可。人臉前不丟人，你想想？在集上又不能打，只得等到回家後。他舅可也好，每逢集上得給他買包子吃，額外還給他吊二八百的錢。

還有兩次狠的，挨打。那天我領他到家前去要，看見一個賣油條的，他又要着吃，不敢向我要，就拉着人家南院三祥家的手打墜墜。人家起早睡晚的才看見飯，一年來也不準捨的買口頭吃，可是和我挺好，不買面子上下不去，只得買了一條。我不氣？『走！家來吃！』便把他領回家裡，拿起菪帚疙疸就是幾十下。說起來眞也笑人，哭着打着還沒忘了往嘴裏塡呢。

那一次是住城。他爺爺已經不在了。在着他爺爺的時候，他奶奶（祖母）沒得着吃口，這算只這麼一個老人了，我就給她老人家做點好的吃。她疼她孫子，他不吃，她也不吃。說是孩子家知道什麼，給他吃口子就不鬧了。我能讓？那時他叔伯弟兄已有三四個，一樣的孫子，他吃，誰不吃？他奶奶老說他念書吃點白的好夫上學。那可不行，念書化錢再可沒法向人家誇嘴！我就不許他吃，要常鬧得他奶奶不吃飯，說他吃不到嘴她不好受。不要緊，那時他剛娶了嬸子。新親家來看望，拿着餑餑篚子，還沒向隣居去走，他就哭着要，他嬸子也疼他，就說，反正得留幾個，叫他吃了，咱不留不行嗎？可是他嬸子說，那怕到隣居走過來全給吃了也不要緊。你聽：人家說這種話我受得下？那次給我打得可不輕。末了，他奶奶把自己的白乾糧給他包了兩個，把他領出去。過晌回來後就發『眠』，不大吃麼，給他白的也不願要。可待怎樣好呢，眞把我嚇壞了。埋怨自己不該沒輕沒重的打他。請先生吧，一個孩子家請什麼先生？自己個就抱着哭，好容易我找到了一個不化錢的先生，吃了一付丸藥，病算好了。從那後我可不敢打他了，也怪，他也不大饞了，漸漸地，變得有點出息了。

眞事，看小時那個饞勁，準沒出息一輩子。他東隣三大娘常說：『別看你脾氣怪傲的，這孩子大了準不是好的！』你看，他這會好啦，嘿！

於板橋坊

雌黃外史

特約長篇　八里莊人著

（二一）

第十回　大勢已去矣

那人說道：『你告訴黨裏諸人，我不是元多寶的人，撒傳單是我幹的；叫你們解散是我的意旨；取你耳朵做紀念的也是我，我姓王叫可友！聽清了沒有？』畢提道：『都清清楚楚的記住了！』王可友縱身出房走了。

這裏，畢提也覺得痛不可當，風流韻事，在這種嚴局面之下也顧不得了。便叫漆石鳥穿上衣裳道：『除情厚意，日後再謝！』又喊進聽差的，大罵了一頓。叫人送漆石鳥回去：兩方面都慌得要命，也忘了藥錢以及出診手術費，匆匆的走了。畢提這裏趕忙跑到診病室去，叫看護們把耳部包紮起來，又服了鎮痛藥劑。心火消失，倒睡了一宿安穩覺。

第二天。畢提在辦公的時間，說得有聲有色報告給鄭士雄；但是漆石鳥給他治病一節，却隻字未曾提及。士雄聽罷，不由怒火上升，向辦公室裏的衆人問道：『誰知道這個王可友的來歷？』停了一刻，無人應聲，心中悶悶不樂，想起接信的晚上的情景，不覺又害起怕來。露頭露臉的人們，却是比較容易對付；這樣的來去無蹤硬要紀念品的辦法，實在沒有好方法應付，不覺低下頭去。全屋裏的人，因為這樣棘手的事，還是第一次遇到，又無有綫索可尋，以故來個靜默，畢提心裏更是有說不出的難過。最後還是畢提發言道：『這王可友是誰，現在尙且沒有去研究的必要；為了避免他天天晚上光顧，却是該周密計劃一下！』大參謀龜柳神聽到這裏，也覺在情形嚴重之下，確有計劃避免危險的必要，便說道：『畢祕書長的顧慮甚是，我們為生命安全起見，確應嚴防一下！』鄭士雄道：『關於防這件事，只有佈置電網來擋他才為有效！』大家也覺得只好如此，便同聲贊成。於是鄭士雄吩咐警備電網，凡高級人員的門前屋上，及重要路口，除加派人員把守外，均行加設電網，以資安全。大家却仍是愁得不可開交。

御碑亭裏人似玉

王雙

僅僅在一剎那間，自己忽然長大起來，在地球上造了一個永生不滅的『聖蹟』，成了一個光芒四射歷史上一位可怕的偉人！

事情是這樣的：那天，在老吳的家裏，來了一個四圈，贏了一毛零三個銅子，心裏說不出的那樣『滋』。問他們借了一把洋傘，一路上踢着石頭子回來。在五月的深夜裏，很神祕，很魅人，心尖上在歌，嘴唇上也在歌。

『小親親，我不要你的錢；
小親親，我不要你的金；
奴奴，只要你的心！
咳呀呀，你的心！』

忽然聽到路旁樹林裏有些聲音，把歌噤在喉嚨裏。再聽聽！『悉悉索索』，前前後後却是這種聲音！大呀，我想：完了。妖怪已學『伊索寓言』裏面的故事，前前後後把我團困着。怎麼辦？唔，不對！只好趕快走！『南無佛，南無法，南無觀音！唔，大菩薩！』念了總有五遍。沒有用！觀世音大菩薩，前前後後還在『悉悉索索』，很顯明地，妖怪還未曾佈置完畢，所以沒有下手。於是自己嘴咕嚷着：眞他媽的，大概今夜自己性命要完了，剛才贏的一毛零三個銅子也要完了。眞不值得！這時又想起打『結』……也許是訣？知不清！當時就扭着一個『結』，向空拋去。嘴裏念着術（？）語：

『太上老君急急如律令！勅！』

總共打了有七個，或者是八個，妖怪才被打退，後面也不『悉悉索索』的響了。妖怪打跑了，自己心地也光明了，於是嘴裏繼續唱着剛才的歌：

『毛毛雨，打溼了塵埃，
微微風，吹過了窗台；
微風，細雨你要來，
咳呀呀，你要來！』

『汪，汪，汪！』剛由第一個恐怖漩渦裏爬出來，現在又掉進第二個恐怖漩渦裏面去了。眞他媽的，今天晚上眞夠別扭！

前面有一隻狗在叫。不，總有三四隻。不，總有一千隻或者是一萬隻。天呀，很像全世界的狗，都在我的前面叫：『汪，汪，汪』！『汪，汪，汪』！今夜雖未曾果了妖怪的飢腹，却要竇了野狗的饞吻！雖然會贏了一毛零三個銅子，但，狗是不要的。

正在這時候，前面飛過一個黑影，像鐵鈎一樣的手爪，向我身上鈎着了。

我就這樣地死了過去！

我又這樣活過來了。一個呼救的聲音。

『趕快打前面那隻狗，趕快打前面那隻狗！』

前面停着一隻狗，露着牙，張着嘴，樣子像要吃人！那時候不曉得我那里來的勇氣，自己抓緊了洋傘腳，向前衝去。那個張牙舞爪的野獸，只經自己三拳兩，一洋傘，打得夾着尾巴，變做雞。嘴裏還『雞，雞，雞』的叫着，逃了。

世界已被我征服了。所以世界上一切的狗，再也不敢向我無禮了，露着牙，張着嘴，叫着『汪，汪，汪』！

『唉！……把我嚇死啦！』

這時候，我看見剛才飛來的黑影。原來是一位，燙髮，旗袍，高跟底女士！天呀！她是多麼年青呀！

『謝謝你，先生！』

『不用客氣，不用客氣。』

『你是：我從來沒有見過的，一個那樣勇敢的男子！』

『不見得，不見得。』

『不曉得你先生有沒有功夫，可以不可以送我到家裏去？』

『可以的，可以的。』

在細雨濛濛之下，一枝洋傘，我們倆緊緊抱在一塊，移動着『狐步』步伐，踏着細軟輕沙，慢慢地往前面走。像籠在輕紗中作夢似的，我嘴裏又輕輕地哼着歌：

『小雨兒一陣緊似一陣，
手拉手兒向前行，』

（未完）

說唱　天下第一大才子

…半老徐娘

（第一○二號）

也許他吃了天鵝肉，也許他吃了芝蔴糖，也許他吃多了大米飯，也許他吃了柿皮霜，也許他喝多了玫瑰露，也許他吃多了西洋薑……』

（白）：蕭娘說了：『你別窮扯啦！你趙五眞乃王八蛋！要說正的！』

（唱）：有趙五正正經經開了腔，他說是『才子的腹內淨文章：不但有長篇小說八九部，而且有那詩詞歌賦在裏藏，古來的才子多稱子建，他比那子建還要强，子建文才不過只八斗，他的文才足足九百箱，年小時他看過『濟公傳』，到後來也許會進過洋學堂，又看過『啼笑姻緣』與『響馬傳』，也讀過『三國演義』和『說唐』。他知道三國的劉備字玄德，也知道紅臉關公字雲長，問蕭娘人的肚子統共可有多末大？那容得這末些的東西往裏裝？而況乎才子一天三頓飯，頓頓飯也吃乾糧也喝湯，今天他吃了燒牛肉，明天他又得去喝大力，縱然他肚子大得像個牡牛肚，盛滿了東西也得遭殃，母才子死而無知不能作怪，這都是才子自己鬧的飢荒。你女兒倘若能以沈住氣，醫治的方法倒有一椿：最好是快叫才子作小說，發洩發洩鬱積咱再商量，這種病不能吃藥入醫院，須知道才子之病不平常，平常人得了什末病，也無非兩個葱根三片薑，紫蘇頭出上一點汗，就能夠災消病除復健康，獨有這才子之病難醫治，用不得甘草當歸和檳榔，倘若是藥不對症更壞事，大才子怕就見閻王，咱還是小心謹慎去給他治，免得你女兒日後守空房……』

青島東順當

◆質當的指南……

啓者本號創辦當業，並非唯利是圖，原以挽同利權為關念，但因一般質當者向不撤底，就以質物換錢為目的，在利大期短保存方面概不加考慮，敝人等仍以餘力，忠告國人，在質當之前，須先加一思索，是為切盼。

總號保定路十二號
分號膠州路五十一號
總號電話六零一九號

全浮式之1936年雪佛蘭載重車

經濟穩快之1936年式雪佛蘭轎車

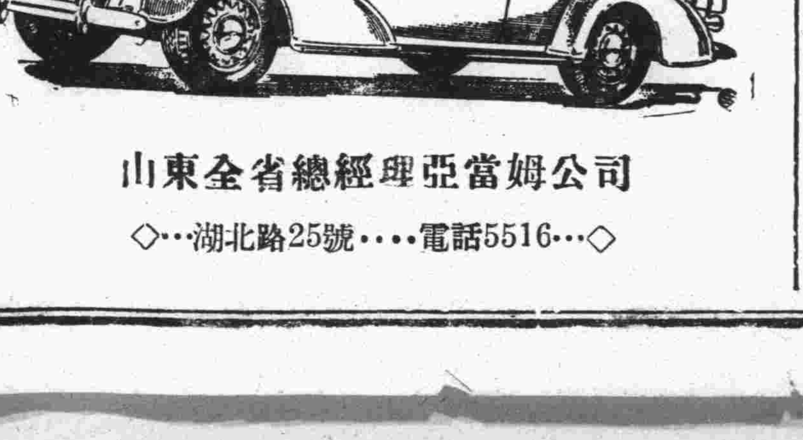

山東全省總經理亞當姆公司
◇…湖北路25號….電話5516…◇

欲求致富捷徑

請喝嶗山汽水

凡購買嶗山汽水或金箭啤酒美口洋酒滿一打（即十二拚）者即贈嶗山汽水彩券一張

頭彩一個　獨得價值四百元之德國新式摩托車一輛並附贈航空獎券一號（即十條）

二彩四個　各得每個價值一百八十元之新式縫衣機器一架並附贈航空獎券五條（即一號十分之五）

三彩二十個　各得每個價值十五元之新式大掛鐘一只並附贈航空獎券二條（即一號十分之二）

四彩一百個　各得航空獎券一條（即一號十分之一）

此彩券按照第二十七期國民政府航空獎券末五字擇用自第一獎至第四獎共獎一百二十五個以該期開獎所中之號碼末五字既為敝券中彩之號碼例如航空獎券頭獎為六五二七三七號敝公司頭彩即為五二七三七號以其末五字為有效餘彩類推

嶗山汽水公司謹啓

BAYER
拜耳大藥廠

阿司匹靈

兩粒阿司匹靈能使君之頭痛牙痛受寒風濕以及流行性感冒等症服後立見功效君如欲兩粒阿司匹靈可向各大藥房購買該藥價格低廉攜帶便利包裝精美近來假冒屢造之品甚夥務須認明拜耳大藥廠十字形縱橫商標為保證該藥之靈驗世無其匹

復興後第四期

◁每星期二出版▷

◀來稿請寄小朋友編輯部▶

曼儕 主編

絲垂柳

膠縣縣立考院小學六年甲級學生 邵長恆

縷縷的垂柳，
飄掛在枝端；
鳥兒叢中叫，
蝶兒舞花間；
蜜蜂去採蜜，
螞蟻把糧搬。
柳旁的人家，
正在紡棉；
唧唧的機杼聲，
像在訴他們的愁苦幽怨！
飄搖的柳條，
垂在橋端；
過往的多情者，
都來折攀！
此時的夕陽，
已落西山，
輕舞的細柳向着晚霞，
依依留戀！
柳條呀！
你莫再多情，
倍增我們的愁煩！
你青春的永保，
我們哪！
只有空空的羨慕！
（完）

悼胡漢民先生

膠縣縣立分水嶺小學校 五年級李振志

前天報紙上，發現一則驚人的消息，原來是中常會主席胡展堂先生突患腦溢血逝世！噩耗飛來，全國震痛！這不但是中國的不幸，並且是全世界弱小民族的不幸！想胡先生爲黨國元勛，革命先進，今竟因病逝世，這是多麼可悲傷呵！

我們的校址

濟南市立第廿三初級小學 侯文俊

我們的學校在北關西侯家場，學校前面靠着一條寬闊的大路，路上來來去去的人很多，熱鬧的很。東西小清河上有一個很大的滾水壩，水從壩上流下來，好像瀑布一般發出很大的聲音。水壩北面有一顆楊樹，熱天的時侯，老師常領着我們到那林裏去玩。學校北面有藕池，到了夏天，藕池裏開滿了荷花，火紅的花，碧綠的葉，風景最好。西面靠着菜園，園裏長着許多青菜，那菜園裏有許多農人在做工，他們一天到晚都不休息，實在是勞苦的很。

我醒悟了

青島市立仙家寨小學校 三年級 徐立法

荏苒的光陰，流水般的溜去。不知不覺月考又來臨了！因爲我平日好玩，一點也不知用功；這次月考一定要落伍的。我想到這裏，心中充滿了無限的憂愁。

晚上我在家裏溫習功課，揭開書本，滿紙生字。唉！眞難死我了！我嘆了一口氣說，在我身邊坐著的父親，便很關心的問道：法兒，你爲甚麼發愁？快告訴我。我就說：學校裏又快考月考了，但我的功課很生；考時一定要落伍的。父親聽了又說道：功課要時時用功，才能得到好的成績的。你這時發急是無用的。日後你能知道天天用功，再到月考時你一定不用憂愁了。

我聽了父親的話，便忽然醒悟了；日後我定要努力用功絕不再貪玩了。

黑夜的鐵匠

膠縣考小 六年級 匡綱遠

叮鐺！叮鐺！
靜悄的夜裏傳來一陣打鐵聲；刺入我的耳鼓，
回頭看去！——
只看他們光膀露胸，拿着鐵錘上下舞動；
鐵錘到處火花直迸！
叮鐺叮鐺！
我是鐵匠！
使盡熱血打成刀鎗；
民族復興，
燦爛輝煌！

春晨

高密縣立府東小學蔡志培

一天的早晨，時鐘把我催起，我慢慢的走到郊外，望見遠處迷濛的朝霧。籠罩了大地。我走到河旁，臨流坐下，遙望河那邊的柳樹，和攙雜着的幾株桃花。有時看不明白，有時從樹梢透幾點紅光，若隱若現的，眞的比那很清切的景緻還有意味，這時我的精神，是非常振作，是非常清爽。啊！這是多麼富於詩意的美景。

我低下頭來，聽見河水和楊柳的細響。更使我加上了不少的詩料：那河水潺潺的向東流去，這是多麼富於自由的表現，我呆呆的觀看，忽然覺得身下很溼，我低下頭來，原來是草地上的露珠，溼透了我衣服。這時那朝陽已從東方的地平線上升起，一個個的農夫，各人已在田邊吸烟。一羣羣的烏鴉，也飛了出來覓食。呀！這一切的景緻，都是春晨的表現。

杏花村

膠縣縣立考院小學 六年乙級 匡象顒

「杏花村」你們聽到這個名字，一定很高興的，想還是個很好的遊玩處吧！離城十多里遠的路，直達鄉村，村後有一條小溪：圍繞山崗，溪裏有許多魚來往上下；兩岸有許多杏樹，明媚的春天一到，一片粉紅的花滿樹開着，令人羨慕，崗前有一戶酒店外有茅亭一間，遊崗的客人，都在此飲酒觀景。

我們讀古人的詩有：「借問酒家何處有，牧童遙指杏花村」。這兩句詩更可以證明牠的幽雅。

媚人的五月天

膠縣縣立考院小學六年級 朱德明

好，媚人的五月天，入山不想回，入林不想歸。那疏疏淡淡的浮雲，在天空飄游，那可愛的小鳥，在枝頭上歡唱；那嬌小的蜜蜂，飛來飛去，在花朵上忙碌着採花粉；地上的綠草，如一條大綠毯；那將放的桃花，牠把綠葉遮着紅面；怕和那春風相見，那和藹的春風吹來；吹動了那活潑的小鳥，飛東飛西，倏忽不定，樹林裏的暮鴉，不由的發出一種晚噪，催醒了人兒的夢：啊！多麼富於詩意，引人留戀，媚人的五月天。

暮……

膠縣縣立考院小學 韓作霖

綠油油的青草，
被晚風吹起了有緻的碧波，
成羣的倦鳥，
不時的喳喳叫着，
一輪血似的夕陽，
漸漸沈沒了西山，
縷絲灰白的輕烟，
繚繞着空際，
和雲天相接，
三兩農夫，
緩緩的歸家休歇，
雙雙的晚霞，
變幻無窮，
廣漠無際的空間，
充滿了詩意的美景。

兒童節祝歌

膠縣縣立考院 六年甲級 陳起祿

兒童節！兒童節！
可慶的兒童節！
康健身體似鋼鐵，
能勞動不休歇；
不似懶惰的人做事畏怯，
小兒童能戰爭能流血！
改革政治上的一切卑劣！
收回失地消除不平約！
小兒童眞豪傑。
兒童節！兒童節！
是兒童的幸福節！

小友信箱

蘭山路二十六號王春舉弟：病好後即可速返高密　蔡志培上

德國新生素

青島膠州路南洋藥房經理

專戒鴉片烟　藥性稱王道
功效確無邊　服後三四日
見烟就怕吸　連服八九天
保證永戒絕　物美而價廉
每盒售一元

青春易過人易老　人老珠黃不值錢

欲使皮膚嬌嫩　請採意大利 **美容素**　功能嫩膚消黑採後容顏分外豔麗（每瓶一元）

欲去雀斑皺紋　請用意大利 **雀斑乳**　雀斑面皰醜玉貌花容反爲醜突此藥採後七天退除（每瓶一元）

欲除酒刺暗瘡　請採意大利 **面皰藥**　暗瘡面皰極不美觀此藥採後一夜即效愈後無疤（每瓶一元）

欲止腋下狐臭　請採意大利 **臭狐藥**　腋下狐臭爲社交缺點此藥功效如神一瓶即效（每瓶一元）

欲除鬍鬚贅毛　請採意大利 **拔毛藥**　不應生之毛採此藥可除淨盡（每瓶一元）

欲使光頭生毛　請採意大利 **生毛藥**　病後脫變極不美觀此藥採後能恢復原狀（每瓶…）

欲使白髮變黑　請採意大利 **白髮藥**　此藥甚奇。保證採後白髮立即變黑。（每瓶一元）

上海南京路大中洋行獨家經理　總行香港·分行廣東·廈門·汕頭·梧州　青島特約經理 南洋藥房 膠州路電話五八四二

南洋藥房專售眞藥定價克己·童叟無欺

溫柔鄉裏斷送了不少英雄

任你英雄。難逃情網。縱有慧劍。莫斷情絲。是以情竇初開之青年。思想正熾之男子。時而想入非非。背人取樂。或則夢到巫山。虛凰假鳳。此雖溫柔之鄉。隱伏殺身之禍。蓋遺精一症。爲害最烈。敲骨剝髓。削肌吸血。初則一月數次。久且每晚必洩。玉關一弛。遂成長漏。軀體日使羸弱。形容漸變枯槁。精神萎頓。背痛腰酸。及至外强中乾。轉成癆病。倘再諱疾忌醫。或仍害羞不治。鮮有不傷及生命者。玆有德國青春夢遺精失眠良藥。此藥不論有夢無夢遺精。失眠不寐。以及烟酒過度。或曾服他藥無效。已服他藥而未斷根者。均能即服即愈。藥到病除。曾經中英德政府化驗證明。各大醫院。實驗採用。治愈患者無數。每盒一元。盈千累萬。功效神速。遠非他藥所能望其項背。

招租

△上等住宅 座落無棣路十四號裏院有清雅住宅大小七間吃水在內租價廿九元（請閱上列房圖）如合意者請至本處樓上接洽可也　本主人啓

大連汽船會社廣告　夏季往復客票減價

敬啓者敝社行駛航行上海之定期船每隔一天開行一次其行駛穩速素承各界贊許刻屆夏令往返青滬二埠之旅客日見衆多玆爲酬答惠顧之雅意起見特將一二三等客票自六月起至九月底減價發行各界諸君盍興乎來　往復票價列後

青島至上海	上海至青島
一等八十五元	同
二等六十元	同
三等十八元	同

有效期間九十天

大連汽船會社青島支店謹啓

李愛清

產科女醫 上

專門接生

學識富經驗深

手術敏捷應診迅速

雲南路一一四號　電話五四六一號

英文學社　志成　續招日文科新生

禹城路十一號

除英文各級續招插班生外特設日文速成班六個月畢業每月學費兩元報名費一元授課時間晚七時半至九時半額數（只招十名）特聘戴爲乙君爲教師戴君係青島學院畢業歷任繙譯等職發音準確教授得法富有經驗有志研究日文者從速報名勿失良機

國貨腿卡出品

啓者敝廠爲挽回利權起見特設電機工廠專門製造各種腿卡子寬緊帶以及各色牙口邊等貨以應俱全批發零售價目克己如蒙賜顧歡迎以待

青島西嶺郯縣路 恆記工廠謹啓　借用電話三一四三三號

遺失聲明

逕啓者於民國十七年六月間在本市北平路十六號私有地增築樓房竣工後由工程事務所發給之使用執照不悉何時遺失除呈請工務局補發外前項使用執照無論何時發現概作廢紙特此聲明　承志堂謹啓

膠海關佈告　第六〇八號

案查運輸銀幣銀類請領護照，及私帶處罰辦法，曾經迭次佈告在案。玆遵奉財政部令，所有現仍暫准作爲流通輔幣之銀角一項，並未列於銀類範圍以內，特再規定攜帶辦法如左：

（一）內地往來旅客攜帶銀角，得按照民國二十三年十一月五日本關第四九九號布告之規定，不論單雙，每人准帶三百枚

（二）沿海航行旅客攜帶銀角，現當發行新輔幣（鎳幣）之際，應以攜帶新輔幣爲原則。如遇有新輔幣尚未暢行，及中央中國交通中國農民四行輔幣券，亦無流通地方，暫准攜帶銀角，但無論單雙，每人不得超過六十枚。

（三）航行國內之船員水手攜帶銀角，不論單雙，每人不得超過六十枚。

（四）報運銀角出口，無須請領護照，惟應按照民國二十三年十月十五日本關第四九三號佈告之規定，征收銀出口稅及平衡稅。

（五）行駛青島龍口烟台及沿海一帶之帆船，上年七月十八日本關所發第五五四號佈告內，曾規定每船旅客船工攜帶銀幣總數不得超過一百元，自法幣施行以後，是項法令業已通行廢止。至攜帶銀角，亦應以攜帶新輔幣爲原則。如遇有新輔幣尚未暢行，及中央中國交通中國農民四行輔幣券，亦無流通地方，暫准每一帆船，旅客船工攜帶銀角，無論單雙，總數不得超過一百二十枚。

（六）再出境入境旅客攜帶銅元，每人以單銅元一千枚爲限。惟往來國內其他各處之旅客。仍按照民國二十三年十月三十日本關布告第四九九號之規定每人准帶單銅元五千枚。

仰各商人等一體周知。特此布告。

中華民國二十五年五月十四日　監督袁思彥　稅務司甘柏操

願與紅唇常相親

航空牌國貨汽水

華北汽水廠　電話四〇五六　青島台東六路　廣告部李泳泉繪圖

請到嶗山

遊歷　宴客　療養　蜜月旅行

嶗山大飯店

規模最大·設備最新·地勢最高·風景最美

房間寬大·冷熱飲品·餐點齊備·定價低廉

嶗山天然療養院

地勢在霧層以上氣候常年乾燥
溫度冬暖夏涼氣候四季平均
環境幽靜日光充足
松林茂盛空氣清潔
含氧特多
泉水中含有大量鐳質RADIUM有益健康
採用最新方法治療
留德醫學博士擔任醫務
地址嶗山柳樹台　詳章索寄

集成房產公司電話二七七〇號　四三六〇號

代售房屋地一覽表

座落	種類	間數	地皮面積	約計月租
福山支路三號	住宅	二層附地下室約十六間	七公畝六七二	九十元
洛口路三號	工場	平房百間	四千方步	二百元
芝罘路安慶里	雜院	二百五十間	十九公畝）五厘	五百元
泰山路十四號	工場地	未建築	四十公畝六十四厘	
龍山路三號	住宅地	未建築	十二公畝十八厘	
威海路四十八號	工場地	房約百間	六十六公畝　七十六公畝	一百一十元
特別建築 山海關路七號	上等住宅	地未建築	十公畝九十　一公厘	
嘉峪關路三號	上等住宅	地未建築	十四公畝四　十一公厘	
膠州路六十九號	市宅	三層樓約七十餘間	五百七十米達	五百元
濟南路同仁堂名義	市宅	四十餘間		一百八十元

上列各房產地皮經各房東之委託代售如有合意者請與敝公司接洽爲盼　金鄉路七十九號

英文

前蘇州維多書院院長香港大學文學士毛君親自教授用最簡明直接法保證于三個月內通順文法六個月內說作通順實事求是已由事實證明決非虛言

（文法實習班）下午五點至六點文法講解，六點至七點半讀本及字彙講解及練習，

（寫作實習班）晚七點至八點修辭造句及翻譯法講演，八點至九點商科應用辭語例說及實習，

（高級英文班）八點至九點爲商業尺牘，會話，文學讀本歧字辨異公讀時間，九點至十點爲各別教授時間，書籍由學者自由，或代爲酌定之，如插該班學者，對文法造句上尚欠妥穩者，得插聽七點至八點之造句翻譯法講演班，以臻完善不另取費惟須于入學時報明定額，

附設晨班授課地點在小鮑島錦州路由六點半至八點半辦法如前，

湖北路三十四號遠東清潔所電話六二二四七，

嶗山

樂天園飯店　北九水飯店

油飾一新　看花修養　筵客娛樂　歡迎賜顧

婦女外用 下治丸
不用內服收效迅速之原因

「下治丸」係用最新方法。配成之坐藥劑。不用內服。不感痛苦。藥力即經子宮。直達腹內。用藥後。一集見積病結塊。而下。積病肚脹。寒塊。除。經血自能化消。白帶當即淨。凡其他腰痛。腿痛。腹痛。不舊。元氣。進行必痊。此係根本治法。非破血又非猛攻。故能下治丸。不感痛苦。施用簡易。收效迅速。一無上瞭可就痊。政府獎勵。中西名醫證明。輕病服藥風行全國。功效奇偉。已屬千萬人。致認為婦女良藥。△定價每盒一元二角 詳細說明書索閱 ▲打六元

天津素波藥廠出品 特二區壽安街
青島總經理金鄉路太和春藥房
濟南神州 東亞 長春 東來 華英等藥房

神內醫院

敝院自開幕以來頗蒙各界歡迎對於中外患者之醫治無不盡心盡力治療院內設備完潔僕役殷勤看護格外周到隨呼隨到無不應時而來能使患者心意爽暢立刻即愈並有精通外華翻譯學習於病源問答毫無阻隔於治療上亦頗覺便利

△主治科目　內科　小兒科　皮膚花柳科　X光線科
門診　午前八時至十二時　外診下午隨診
院長　神內正範
院址…青島德平路十號　電話…四七七五

鈴木齒科醫院
X光線齒科外科
青島觀海一路廿八號電話二一〇四三番

青島老亞美台秤分廠緊要啟事

敝廠來青已歷四載所出各種台秤無不準確靈巧信用素著已蒙　賜顧者所贊許近聞有外來奸商竟以不顧信用之劣貨假藉敝廠註册金鐘商標名義來青銷售希圖破壞本廠名譽影射顧客不得不登報聲明揭其隱謀自此登報之後凡賜顧諸君需用台秤者或向天津路經理家德發成或電話或直接向敝廠執事余鴻德張席珍二位負責接洽此外無論何人均係假冒請各顧主特別注意勿受其愚是所至盼再者現濟南總廠經理張伯起並青分廠經理李少儒均因事辭出與兩廠已脫離關係突併此聲明統希鑒照

本廠主人謹啓

青島單縣路七號　電話：五四九八

三鞭保腎丸
特別大減價

諺云人非草木孰能無情倘因幼年早婚房事過度或素日手淫以致腎經虧虛精水枯竭即成陽萎不舉之象或見色流精甫交即洩夢遺滑精等症非但愛情漸次疏遠子嗣絕望而終必不能延年益壽也敝社醫師經症實驗始發明此丸以治上述各疾確有為分把握會經唐山衛生局化驗給照特許行銷性平不熱不燥功能益精髓安神志壯氣血滋真陰補腎水固精關壯陽助氣能使陰莖增大堅實有力精能遠射體子准能增加夫妻美滿之愛情每盒定價一元五角現為提倡起見舉行特別大減價三十天每盒暫售一元每三盒二元五角為期有限購者從速唐山市天福堂老藥店啟　青島經理處中山路金星藥房

一盒斷根 淋濁丹

敢稱治淋神丹愈淋非常快速無論淋白淋黃淋紅或毒淋虛淋火淋撒尿精管刺痛或尿血尿後代白代紅精糊馬口或傳染婦女赤白帶下及一切淋病屢服各藥久不愈者請用此丹一合准保除根每盒一元加料二元隨藥另送淋濁洗療散一瓶
天津愛多製藥社發行　青島總經理中山路金星大藥房

專門牙科 寶瀛齒科醫院
膠州路西口七十九號

北京康家馳名 虎骨追風丸

(專治)半身不遂　腰腿寒　四肢麻木　筋絡拘攣　風濕骨痛　癱瘓痿痺

此丸係我康家祖傳祕方靈效昭著早已各省馳名近有無恥之徒在平津假冒魚目混珠希圖影射我藥望購者認明康乃安祕製為真以免誤病南方幸甚▲此藥舒筋活血善通十二經絡行週身骨節專治男婦新久受風受寒腰膝肩背筋骨各部疼痛肝風氣串四肢麻木手足浮腫半身不遂閃腰岔氣跌打損傷以及十年二十年老寒腿服過千方百藥醫治無效者速服此丸負責准保痊愈▲每丸二角五分每匣十丸大洋二元▲兼貼虎骨膏功效尤速△大張一元小張六角另有主治詳細仿單

獨門祕製　唯一妙藥　並無二家

固精健體 全牛補腎丸
立止夢遺滑精　專治男子腎虛陽萎

腎寒夢遺滑精房勞過度精冷精清陽萎早洩快感缺乏久無子嗣癆傷咳嗽腦系不足記憶退減頭目眩暈腰酸疲倦凡男子一切腎虧精神不足四肢無力飲食無味等症服用此丸元陽立充體健食增精神煥發誠男子寶品也價目每盒大洋一元

女科靈藥 調經養血膏

此膏本醫家傳祕方功效神奇與衆不同專治婦女經血不調前經後錯忽多忽少紫黑成塊血崩白帶行經腹疼腰酸積氣及寒凝滯癥瘕左條右塊面黃肌瘦盜汗咳嗽子宮虛冷久不受孕一切氣血兩虧血經百病婦女經閉乾血癆症服用千方百藥不好醫治無效者速貼此膏立能奏效每貼一元小張六角內服本藥者方祕(調經養血丹)功效尤速每盒一元加料二元另有主治詳細仿單注意認明北平康乃安祕製為要

肝氣大王 舒鬱平肝丸

此藥專治男女新久肝氣不舒暴怒傷肝憂思傷脾飲食傷胃以致胸結兩脅膨悶脹滿胃脘刺痛嘔吐吞酸噯膈反胃倒飽嘈雜不思飲食心跳神倦怔忡驚悸面黃飢瘦腰背抽疼四肢麻木一切肝鬱肝氣諸症無論新久均能立奏奇效惟於肝風一症尤有特效不但立止久服確保除根永不再犯價目每盒大洋一元另有主治詳細仿單

▲青島分銷處　泰和堂東鎮威海路　太和春金鄉路南首二十一號　福海藥房黃島路中間五十一號　會海藥房費縣路九十一號
▲濟南分銷處商埠小緯六路北口大仁堂藥房
▲總發行北平前門外興隆街弘福寺福安醫館
外埠函購另加郵費兩角信直寄北平總號款到立寄不誤招請代理另有詳章

敬送 遺精早洩靈驗古方

此方專治遺精早洩陽萎腎虧失眠婦女不孕等症腦弱凡服中西藥無效者照方配服神效驚人公開濟世以來治愈病家人數萬人皆有謝函證明莫不稱為希世之奇方介界取方請向上海法界黃河路茄勒路三號　並贈靈藥證書賜索分文不取　▲施濟春堂函索即寄▼

敬送 白濁根治藏方

鄙人祖傳珍藏祕方一種專治五淋白濁及婦女白帶不論新起久患或已治愈又發照方配服立見奇效靈驗驚人治愈之後永遠除根生育無礙今懇託上海法界維爾蒙路一九四號餘慶莊公開發送各界如需此方向餘慶莊函索即寄不取分文　▲林章南敬啟▼

宏濟醫院廣告

科目　內外科耳鼻咽喉科眼科兒婦科皮膚花柳科
時間　門診午前八至十二時午後二至六時急症不在此限出診隨請隨到
收費　掛號診察等費免收住院每日由一元六角至六元醫藥宿食等費均在內戒烟戒毒走戒由二十元至六十元住院由三十元至八十元此外長期治療者各項費用均可酌減

院長陳鳴岡謹啓　院址浙江路十二號　電話：五七三二號

華北市場三樓 久昌洋服店有上等禮服出售租

國產藥物之科學化

科學國藥

半身不遂手足麻木乃中風之先兆

中風醫治及其特效預防法

中風病　即腦溢血之原因，係因腦血管之破裂，以致血液外溢，壓迫其附近腦部神經而發生之症狀也。凡人年逾五旬，氣衰之際多有中風之疾。蓋人之血管，譬如橡皮管，常久使用，則失其生理的彈力。及潤澤性，而致硬化脆弱。故老人之血管多易破裂中風。且酒之為物，一入體內，多使血管硬化破裂，飲酒者之易於中風，職是故也。蓋(肥人多中風)。為我國醫學上之一大警語。而凡頸大，頸短，胸闊，腹大，臍深，項後帶橫皺，胃健善食者，名曰「中風體質」，朱丹溪曰，中國必有先兆之證，凡覺大姆指及次指麻木不仁，或手足少力，或肌肉微掣者，此先兆也，三年內必有大風，凡有頭暈耳鳴，視力衰弱，失眠善忘，手指顫動，足背浮腫等狀態，皆為預告中風將發之先兆，然亦有無何等先兆，而於談笑遊樂之時，突然中風昏倒者，此係腦血管破裂出血，概不得救，或僥倖不死，亦難免口眼歪斜，或半身不遂，「海藻晶」係根據我國歷代太醫院祕傳實驗丹方，應用科學者新醫理而改良調劑者，誠有軟化血管，調平血壓，醫治中風之偉效，屢經動物試驗，及臨床實驗，其效力較諸局方活絡丹，人參再造丸，金匱小續命湯，及最近西藥之血管製劑等，奏效迅速，確有殊勝之功力。(海藻晶)專治中風(腦溢血)，口眼歪斜，言語不清，動脈硬化，氣痰心症，風溼骨痛，半身不遂等症，有不可思議之神效

▲佛光牌改良國藥「海藻晶」每瓶定價洋三元　▲詳細說明書函索奉送

腎虧之病理與腎氣丸之光榮的歷史

精神萎弱背痛腰酸此乃腎衰腎虧之現象　腎氣丸功能恢復青春時代腎氣

素問云，黃帝曰，(人年老而無子者，氣力盡耶，(抑天數然耶，岐伯對曰，男子八歲腎氣實，髮長齒更，二八腎氣盛，(天癸)至，(即內分泌賀爾蒙Hormon非月經)精氣溢瀉，陰陽和，故能生子，三八腎氣平均，筋骨勁強，故真牙生而長極，四八筋骨隆盛，肌肉滿壯，五八腎氣衰，髮枯，六八陽氣衰竭，髮鬢班白，七八肝氣衰，(天癸)竭，精少，腎臟衰，八八則齒髮去，腎者主水，受五臟六腑之精而藏之，故五臟盛乃能瀉，今五臟皆衰，(天癸)盡矣，故無子耳」，黃帝又曰，「余聞上古之人，春秋皆度百歲，而動作不衰，今時之人，年半百而動作皆衰者，時世異耶，人將失之耶」，岐伯對曰，上古之人，飲食有節，起居有常，不妄作勞，故能形與神俱，而盡終其天，年度百歲乃去，今時之人則不然，以酒為漿，以妄為常，醉以入房，以欲竭其精，以耗散其真，不知持滿，不時御神，務快其心，逆於生樂，起居無節，故半百而衰也」，

按腎虧之病理，腎氣虛則厥，實則脹，凡有所用力舉重，或入房過度，汗出浴水，久坐溼地，強力入房，則皆傷腎，腰脊不可俯仰屈伸，故常感腰背痛，此即腎虧之標幟也，茲將由腎虧所發生之諸症候，略述如下。

一，虛勞　朱丹溪曰，人勞心好色內損腎元者，多屬真陰虧損，宜用腎氣丸，然而患虛損者，當就其真陰未枯之時而補養之。

二，腰痛　腰痛有風有寒，有熱有溼，有瘀血，有氣滯，皆標也，腎虛其本也，蓋腰背痛恙屬腎虧，其療法則惟補腎而已。

三，陽萎　現代男子之患陽萎者最多，凡患此病者，決不能享男女天賦本能之快樂，此病發生，或由於生殖器局部疾病，或由於營養障害，或由於精神之作用，或由於衰老，手淫，房事過度，鴉片中毒，花柳病等，其原因甚為複雜。

四，遺精　此病多由房事過度，手淫濫施，及神經衰弱等所致，分有夢與無夢之別，一得此症，小則身體衰弱，大則危及生命，

五，早洩　此病多於陽萎，其原因概係性神經衰弱，或房事過度，及手淫等，此種病狀，交接時間甚短，因此女子常有不滿意之感，而男子亦因此不能達生育之目的，如泄精尤甚者，臨床同寢，先行泄出，或小便時亦泄出精液。

六，性神經衰弱，年來患此病者，有加無減，蓋因生活競爭，而勞心者日益較多之故耳，此病又往往由其父母遺傳而來，或因精神過勞，手淫，房事過度，烟酒濃茶咖啡等之濫用，皆足為此病之起原，凡罹此病者，精力短少，時有神經痛發作，生殖機能減少或全消失，雖思同房而亦無能力，或雖能交接而愉快感覺甚少，房後疲勞殊甚，且不時遺精。

七，小便不利，經云，腎者，胃之關也，關閉則水積，小便不利，腹脹肢腫，痰喘氣急漸成水蠱，或患消渴(糖尿病)等症，經云仲景師曰，凡虛勞腰痛，小腹拘急，小便不利者，腎氣丸主之，又曰，短氣有微飲，當從小便去之，腎氣丸主之，再曰，男子消渴，小便反多，飲一斗，小便一斗，腎氣丸主之。

經云，婦人飲食如故，煩熱不得臥，而反倚息者何也，師曰，此轉胞不得溺也，故致此病，腎氣丸主之。

元腎朱丹溪曰，張仲景腎氣丸，治形體瘦弱，無力多困，腎氣久虛，寢汗發熱，五臟齊損，遺精便血，消渴淋濁等症，且婦人血氣虛，而無子者，服之有效。

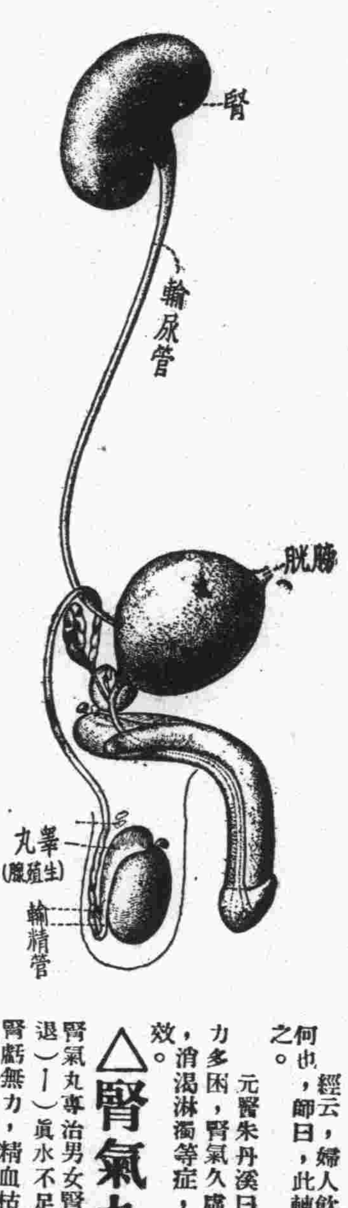

△腎氣丸之醫治効能▽

腎氣丸專治男女腎氣虛弱，命門火衰(副腎腺機能減退)一(真水不足)內分泌機能衰弱)性神經衰弱，腎虧無力，精血枯竭，早泄，遺精發育不全，消渴(糖尿病)腰背酸痛，小拘腹急，小便不利，四肢浮腫，頭暈目眩，自汗盜汗，發熱咳嗽，貧血身弱，手足厥冷，病後虛憊，腦力減退，婦女血虛無子，宮冷不妊，產後虛損，婦人煩熱，不得安眠，子宮諸病，性交失感等症，有不可思議之特效，茲再將其功用分述如下，一，凡普通男女如服腎氣丸，則血液循環呈活潑之象，血球增加，血色潤紅，食慾增進，有極大的消化力，且尿量倍加，口渴不生，皮膚潤澤，腎氣強壯，精力日新，蓋因腎氣丸，能亢進新陳代謝各部器官之機能，特使一般內分泌作用非常旺盛故也。二，至如瘦瘠者服用腎氣丸，則消化機能漸為旺盛，新陳代謝為之活潑，蓄積皮下脂肪，能達標準體重之率，三，肥胖者服腎氣丸，則代謝產物排泄機能為之增進，分解體內不必要之脂肪，而排泄於體外，低減高度血壓，以除去由高度血壓而來之諸般不快症狀，四，面皺皮枯，精力衰退之老衰人，內服腎氣丸，則全身皮膚非常潤澤，皺襞自消，竟能恢復青年時代之精力，五，神經衰弱者服之，立見減退其容易興奮性之奇效，能除去失眠，頭暈，頭痛，及元氣虛弱等症，六，生殖機能衰弱者服腎氣丸，則能增進生殖腺之內分泌，且集中在血中遊離之其他一切內分泌液，恢復其青年健康期之生殖機能，七，使諸病症患者服之，能療治病源，有促進治癒之神功，八，病後衰弱者及產婦服之，則使其健康能早期恢復，九，乳汁分泌不足之產婦服之，立奏乳汁分泌旺盛之效力，十，消化器開刀手術患者或腎臟炎病人，禁止輸入液體之故，而口渴呻吟者，一服腎氣丸，則立見生津止渴之妙用，十一，因胃酸過少患消化不良症者服之，能促進胃液分泌，確有特效，十二，對貧血患者，促進新之增生，為唯一無上之治療劑，十三對婦女廢經期之諸般障害，較諸卵巢製劑，奏優越之血球效力，綜上以觀，腎氣丸，決非催春劑，乃亢進一般全身各機能之滋補品，復能防老長壽使老衰者，恢復青年時代腎氣之理想靈藥，故較其他有毒質之YOHIMBIN與效力不確實之臟器製劑等，惹起假性興奮，藉收一時微效之催春藥，何等神聖何等卓越，現當中西醫藥爭榮長台流集成之秋，蹶然而起，仗千萬年我國先醫實驗之歷史的權威製成二十世紀現代科學的新藥貢獻人類社會，實為國藥界之一大光輝豈獨本廠之榮譽而已哉。

△奉送科學特刊十萬份▽

▲佛光牌改良國產新藥腎氣丸　每瓶服七日洋二元　每科四瓶洋八元

提精製造 桔梗素
治咳化痰　補肺聖藥

肺病對症治療劑 治咳神藥桔梗素

本草云，桔梗利肺臟，補血氣，除寒熱，療咽喉痛，有消痰，去肺熱，氣促，咳逆之功能」，以是最近西洋醫界，咸採用桔梗，公認其為鎮咳祛痰劑中之最合理最神效的藥品，近日我國新醫亦多用之，本廠有鑒於此，運用科學的方法(特製此桔梗素，復屢經嚴密的動物試驗及臨床實驗後，方始出品，其藥效之確實，製造之精良，實為近代醫界皂素SAPONIN學說上開」新紀元。(一)佛慈桔梗素，含有皂素質中祛痰力最強大(其溶血力二百萬倍)之Lidoi可溶性成分，故治療上之藥理作用，最為殊勝。(二)用量輕微，且無何等不快之臭味，故亦適宜於婦人及小兒

▲各大中西藥房均售▼　▲佛慈桔梗素每瓶洋七角▼

眼科聖藥 活波林

「眼病之種類及其病理」一，急性結膜炎(火眼)結膜內充血紅腫，羞明，流淚，分泌增多，異常疼痛，眼瞼皮縮小，每於朝晨醒時，分泌物結乾於眼瞼上，使不能開，此症不過一晝夜，即達於高度，半月內寢成慢性，引起各種眼病，此病或因微物侵入眼內，或因感觸強烈光綫，或因有毒氣射入，或光線不足，勞，或因外傷，使眼力疲時，病菌乘此機會侵入，使結膜內血管誘起充血而成。本廠應用科學改良國藥，提精製造，眼科聖藥「佛慈活波林眼藥水」無論何種新舊眼病，用之特效。

應用諸症　專治火眼，星障，翳膜，夜盲，沙眼，羞明，怕日，迎風流淚，眼痒，香花，眩爛，赤筋，亂視，眼瞼炎，時行目疾及其他一切眼科無不神効。

▲各埠中西大藥房均售▼　▲佛慈活波林眼藥水每瓶洋四角▼

各種藥理詳細說明書函索付郵票二分即寄
膠濟沿線經售處▲鐵路消費合作社　膠縣經售處▲神州大藥房義記
上海佛慈大藥廠有限公司青島分行(青島海泊路四十六號　即博山路易州路中間)

各地新聞

韓孔勘察海口 由濟乘汽車東下 沿黃河南岸視察情形 二十日晚可返回濟南

濟南快信云　山東省政府主席兼河務局長韓復榘，黃河水利會委員長孔祥榕，在濟商定，同赴利津勘察黃河海口，估擬疏濬計劃，於本日（十七日）正午十二時二十分，由濟乘汽車出發，督府顧問過之綱，張連陞，河務局工程科長潘鎰芬，黃河水利委員會主任工程師安立森，河防組主任劉秉忠，工程師張度等多人均在津浦路賓館齊集後，均與韓孔二氏同時離濟，韓孔等一行，今日（十七日）乘汽車沿黃河南岸東下，劉秉忠，潘鎰芬，隨同視察沿岸河防之情形，當晚停宿利津，歸途順便視察徒駭河，再視察黃河北岸各工段修防情形，大約二十日晚即可返抵濟南云。

中央撥鹽附 補助山東省府財政 每月六萬元。

濟南快信云　魯省財政年來已就軌道，在量入為出不增人民負擔政費力求縮減之原則下，全年收支二千餘萬元，尚足相抵，惟去歲黃河決口，魯省西南半壁盡遭水患，賦稅欠收，支付若舊，以致本年度預算不敷甚巨，嗣經省政府主席韓復榘，以及民財建教各廳長等共同研討抵補辦法，縱使政費如何緊縮，仍不敷二百四十餘萬，緣魯省當此黃災之後，地方元氣大傷，滿目瘡痍，實難另覓財源，籌資挹注，嗣因念及山東鹽稅所加捐雖已撥解中央有年，值此財政虧短財源枯竭之際，擬請中央撥還山東，以資補助，當由省委林濟青於日前赴京謁見財政部孔部長，行政院蔣院長陳述本省財政一切困難情形，請求中央仍准將鹽附撥歸山東，作為補助，結果，中央允予每月撥助六萬元，全年七十二萬，本省財政得此補助，益以省府主席韓復榘，及各廳委等，均素抱量入為出之決心，財政無論如何困難，決不增加人民負擔，今後大約差足勉告無虞云。（十七日）

泰山悔婚 控壻拐女 女明大義 供出眞情

滄縣通訊，滄縣城內監獄西住戶高金山，現年四十九歲，以賣玉米麵為生，其妻高徐氏，現年四十五歲，年前由高徐氏主婚，將其生女高秀英，（現年二十一歲）許配前在縣政府充當廚役之本縣城內羅家四撥人王子元為妻，而以王子元赴武強縣政府充當廚役，因事回滄，高徐氏令偕其女同赴武強，遂在家內成婚，舉行簡單婚禮，婚後同赴武強，至五月十一日王子元送妻秀英回滄歸甯，其岳父岳母突然悔婚，向縣政府控訴其壻王子元拐帶其女，承審處以案關拐帶，遂傳集男女當事人，於十四日下午六時，開庭偵訊，高金山夫婦均供王子元誘拐其女，但王子元供稱，係由岳母高徐氏主婚，將高秀英嫁與為妻，並在高氏家中舉行結婚儀式，始偕赴武強，今來歸甯，突然悔婚，誣訴拐帶，質之高秀英則供同前情，並云小女成年，即有婚姻自主權，且其母主婚，始赴武強縣，已在家中合甯，實非拐帶，自願嫁王，雖死不渝，黃承審以王子元與高秀英既有定婚結婚事實，拐帶不能成立，諭令雙方取保，另起婚姻訴訟，乃高金山聚集大批暴徒，在縣府中堂前等候，欲搶奪其女，強迫離婚，及至王子元夫婦退庭，行至中山堂前，突出一羣武夫高聲叫囂，摩拳擦掌躍躍欲試，秀英恐為所獲，乃攜其夫遁入法警室內，經警長顧崇彬及各法警，極力維持，未釀慘劇，旋由警長報告承審，暫將王子元夫婦，分別羈押，將來如何，容訪續誌云（冰）

山東民廳長 李樹春已由京返濟 何思源因事返濟稍遲

濟南快信云　蔣委員長召集之十省廳長專員會議，業於十六日閉幕，魯省參加會議之民政廳長李樹春已於今日（十七日）晚由京乘平滬三〇二次車返濟，至教育廳長何思源及第一區行政專員王紹常代表王愷柯，第二區行政專員孫則讓，第三區行政專員張里元，則因事未能同返，明日（十八日）即可返濟，據李樹春談，本人此次赴京，出席會議，關於山東之提案，共十九件，均皆提出，而並未議決，蓋此蔣委員長召集之會議，完全係諮詢性質，而會議之內容，大致分為三項，一行政問題，關於合署辦公，分設行政專員等，二教育問題，關於職業教育，及義務教育等，三為治安問題，內分為保甲制度，訓練民衆等，各項均有細詳之商討，在京曾謁蔣委員長，將對魯省政治等均極關切，尤對魯省現行政治環境之困難，頗多諒解，十五日曾謁見馮副委員長，馮對魯省政治亦頗關懷，對各項情形，詢問甚詳，而對魯省救災，頗為贊成滿意，至於魯省所徵之十九案中之修濟汴鐵路事，在開會時曾已提出，並於昨日（十六日）由本省及河南江蘇之省立行政專員聯合摺呈蔣委員長批准，內中詳述修築鐵路之利益甚詳，大約此事已不成問題云（十七日）

從包頭到伊金霍洛 看盡了農村生活困難 說是人間地獄不為過甚 苛稅之重不亞于富庶區

（續）

這就是我們的鄉村教育，記者這一次的「地獄行」，體驗了許多寶生活，覺得自己都不配說農民如何如何苦痛，什麼空洞的「同情」「憐憫」更是無用，我們常用「水深火熱」的字樣來形容人民的苦痛，就記者此次所目覩的包伊途中農村況言，覺得此四字尚不足盡其萬一，我們固有的守望相助疾病相扶持的精神，在包伊途中也看不到了，我們幾次事陷泥濘中，過往農民都不肯救護，這原因記者仔細研考：才知道人民受盡了兵燹匪禍，同時更在飢餓線上掙扎，他們對外來的人，都當作「官」字牌號的寶貝，潛在的仇恨心理，和不敢惹的畏懼心理，使他們不敢也不願多事，相反的你要是裝腔作勢「抓人」替你服役，老百姓也不敢反抗，所以我們看不到老百姓自動的給你來幫忙，只能覺得用強迫的辦法才能生效，自然我們不能說人民不能急公好義，因為他們受得教訓太多了，還有不論走到什麼地方，打尖住宿老百姓都表出惴惴不安的的神情，因為經驗告訴他們，只要是有些「官」的人來，對他們總是不利的，這是如何不容忽視的問題，我們一行有四個武裝的護衛，因為有他們我們才能有許多便利，同時因為有他們，更引起了人民的猜疑與恐怖，因之不論在什麼地方，我們打尖住宿之後拿出錢來給居停的主人時，他們都表示驚異，彷彿，不信會有這種事，（五月二日）（完）

疏濬沙支兩河 明年施工 因將農忙 工作不便

濟南快信云　魯北禹城，臨邑，濟陽，商河，惠民，陽信等縣境內之沙河，及支河，年久失修，致失排洩之利，且每屆雨季，尤易漫流成災，山東省徵工服役實施委員會，有鑒及此，曾將沙支兩河疏浚工程列入本年春季徵工服務案，并經派員前往禹城，惠民一帶測量河形，並調查沿岸窪地情形以便設計施工，現已將應繪圖表趕製完成，計沙支兩河應治部份，均在禹城，惠民，陽信，商河，臨邑，濟陽六縣境內，共長一百七十五公里，應挖土四百三十二萬餘公方，工程頗為可觀，惟現在距服役期限已不足兩日，且瞬屆麥收，又須停半月，統計施工期間，僅四十日，勢難全部報竣，該會爲此特呈請省政府核示可否緩至明年春季再行徵夫施工，現已經省府批示照准云，

良園 白沙枇杷膏（每瓶一元）

消痰止咳……療肺治癆　眞正洞庭東山名產

凡男女老幼患傷風咳嗽，久咳痰喘，小孩痧後百日咳，及頑痰濃多，肺炎肺癆，咯血咳血等症，請速服本品，具隨服隨效藥到病除之功。」本品性甚王道，味美鮮甘，常服能強肺防癆，去病延年，功效非凡，服過皆知。」

電話購藥可以專送

青島至誠藥社獨家經理（並無第二家）
總店：青島東平路三十六號（電話五一七五號）
第一支店：青島中山路國貨商場內（電話六六四〇號）
第二支店：青島東鎮歷城路二十三號（電話六一八二號）

廣東友興藥房出品 鷓鴣菜

每盒四角五分

買「鷓鴣菜」要認明盒上紅圖記以免誤買偽藥

買「鷓鴣菜」要認盒上進貨號碼以免誤購陳藥

凡包裝及仿單字句多與鷓鴣菜相同而僅名稱不同者其藥必不可靠想魚目混珠也

警告

鷓鴣菜 常治小兒一切疾病 疳積 蟲積 吐乳 不思飲食 日受驚嚇 夜睡不寧 夜出冷汗 痧子痲痘 四時感冒 傷風咳嗽 發熱發冷 肚痛頭痛 面黃肌瘦 舌有厚苔 腹部澎實 睡後磨牙 肛門癢 糞有泡 大便結 小便白 肚疴水瀉等症 藥到病除 奏效如神

鷓鴣菜功能保障兒童健康，盛譽極佳，銷路最廣，市上雖免有傷藥混售，購者務請特別注意包裝式樣及盒上圖記進貨號碼，以免誤買誤服，誤事誤人。

▲贈送鷓鴣菜第十三期效驗報告函索附郵二分即奉

▲至誠藥社專售各地良藥，極負盛譽▼

青島至誠藥社經理（並無第二家）
總店：青島東平路三十六號（電話五一七五號）
第一支店：青島中山路國貨商場內（電話六六四〇號）
第二支店：青島東鎮歷城路二十三號（電話六一八二號）

電話購藥可以專送

三天戒斷鴉片癮

廣東廖履中戒烟藥精功效神奇，三天斷癮，每瓶服一天，三天准斷癮，照常辦公，毫無痛苦，一錢癮以內須買五元的一瓶，二錢癮以內須買十元的一瓶，三錢癮以內須買十五元的一瓶△特別注意▽有戒脫證書，歡迎索閱。

送　電話購藥可以專送

戒烟新法　剪此廣告附郵二分即贈照法戒毒不誤公事無痛苦

戒烟良藥 黑海星　戒時照常吸煙自能見煙生厭毫無痛苦　每盒一元二角

青島至誠藥社獨家經售（並無第二家）
總店：青島東平路三十六號（電話五一七五號）
第一支店：青島中山路國貨商場內（電話六六四〇號）
第二支店：青島東鎮歷城路二十三號（電話六一八二號）

天眞照相材料行

經售各國照相快鏡　照相材料　代客沖晒　免收冲費

青島中山路一三一號　電話四八零零

駭人見聞

范蠡致富奇書一旦出現

啓者該書出於民國二十四年歲次乙亥十月十日每冊價洋一角五分欲實行試驗此書有效與否再行請買者價洋抽所得利二分之一以散貧善之人救濟災患而養德修行虧則賠償二分之一願領誨此書者價洋面議仍散貧民二分之一以傳施濟衆賜顧者請來青島東鎮台東三路門牌六十八號福順隆內附六戶接洽可也但每日接洽時間除禮拜外以下午二時至四時為限

福順隆內附六戶主人啓　青島東鎮台東二路門牌六十八號

戒煙專門大夫劉宗遠通告

無論多年的鴉片，白面，嗎啡，高根以及巴比那兒等癮均能在「七十二小時」內斷癮戒後吃烟則吐永不想吃戒時能照常作事不受分毫痛苦且本醫為社會一般經濟打算收費尤為克己凡有癮而想戒者或戒過幾次而不能戒斷者請速來一試！

注意　凡經本醫戒者如戒不斷不收藥資　如戒時受痛苦時亦不收藥資

診所：濟寧路八十一號

教授英文

茲為促使有志習讀英語者速成起見敝人特於業餘抽暇担任教授除採用各種適當英語及文法科本外並選授日用英文語籍收事半功倍之效舉凡欲謀職業或欲補習英文以備升學者務希報名就讀俾所學有成凡願報名者由本月五日起每日下午六點至七點請至周村路十二號樓上二十二號接洽可也

時間　每晚一點鐘　學費　每月國幣三元

緊要聲明

啓者敝人於民國二十四年九月買到武下公司觀海一路門牌三十號樓房一處當即交付定金書立合同迄今半載有餘該公司竟故意推脫延不履行然房產雖未交付而買賣確已成立倘有擬買該樓房者請勿再與交易以免發生糾葛特此聲明

中山路一百十一號王宅啓

青大農場 出售牛羊奶

提倡推廣廉價出售大小奶羊衛生　醫師化驗消毒清潔滋養

電話六三七三號

介紹名畫

國畫家趙立洲君擅長墨畫尤喜作牡丹，下筆超凡，點染如生，素為識者所贊許，並積有心得傑作多幅，特於本月八日假青年會樓上公開展覽，敝等特預為介紹，愛畫諸君，幸勿失之交臂也

介紹人　王續東　趙季超　于養周　韓雲峯　王效古　王壽卿　張小峯　張敬忱　趙仁軒　李君堯　李季超　丁峯辰　馮善亭　白雨萍　孟緝卿　尹靖波　莊華封　林子秀　趙又龍　王次雯

山東大戲院

時間　下午二時起　循環放映

價目　樓下一律四角　樓上前排七角　後排五角

明星影片公司全部歌白有聲鉅片

兄弟行

程步高導演　胡蝶　高占非　朱秋痕　舒繡文　主演

是名片「姊妹花」的兄弟篇
是鄭正秋先生的紀念作

「兄弟行」的故事，有高潮，多波浪，更富有刺激！
「兄弟行」的劇本，既緊張，又活潑，更富有情感！
「兄弟行」的導演，使你一則以喜，一則以懼，目呆心迷口難言！
「兄弟行」的直接，多一格則長，少一格則短，使你無法不佩服！

是程步高繼『夜來香』後又一傑作！
也是胡蝶繼『夜來香』後又一傑作！
名導演與名演員再度合作，旗鼓相當，究屬不凡！
聲勢顯赫！威風凜凜！

下期公映　明星公司有聲驚人鉅製

劫後桃花

洪深編劇　張石川導演　胡蝶　高占非　王獻齋　主演

請看今日之青島究為誰家之天下　青島史實偉構

每日行情

商情略報

生意人

現生油若以昨日情形而論，本不應再落，熟知有出人意料之外者，即淨油先成十九元二角，後改爲十九元一角，大路油雖峯村購買，無奈人氣過低，依然萎靡不振。現生米昨雖漸價一角，過磅僅在千包左右，市氣亦不見佳，買方在有意無意之間。現期扶以前尚時起時落，漲跌互見，今則一味下游順流而下，頗有一去不返之勢。棉紗刻下微見進展，市況轉形堅俏，蓋各紗存底依然不多，申標紗又告續漲，致人情竭立，行市乃漲三四元也。

本市暨海外土產雜貨金融一覽

二十五年五月十八日　星期一

土產現貨

品名	價
平度生油	一九，一
本街洋油	一九，一
大路生油	一八，八
現豆油	[illegible]
石島生米	九，未成
乳山生米	九，六
王家生米	九，七
高密生米	未成
金口生果	未成
西南生米	六，二
平度生果	三，二
本街生豆	四，一
本口黃豆	六，三
青口黃豆	五，三
小米	[illegible]
小麥	[illegible]
麥中麵粉	三，三
雙鹿粉	三，四
火磨粉	三，五
雙鯉粉	三，二
鯉魚粉	[illegible]
砲車粉	三，四

生油期市

期	價
五月二十一期	一九，一五〇
六月二十六期	[illegible]

生米期市

五月、六月、七月各期：九，[illegible]

雜貨行情

品名	價
坎字白糖	一七，二
巽字白糖	一七，二
粗沙白糖	一七，二
本廠冰糖	一六，五
小包冰糖	二一，五
國貨白糖	一三，四
東洋箱赤	一三，五
麥包赤糖	一三，五
蔴包砂糖	一二，五
沖荷冰糖	一一，〇
對花青糖	一二，九

棉紗現貨

品名	價
二十支寶來	[illegible]
二十支花蝶	[illegible]
二十支銀月	[illegible]
二十支松鹿	[illegible]
十支寶來	一〇六，八
十支寶船	一〇一，〇
十六支五子	二〇二，〇

棉紗期市

前場　後場　五月期、六月期　[illegible]

本市金融

品名	價
大連票	[illegible]
上海票	[illegible]
天津票	[illegible]
香港票	[illegible]
安南票	[illegible]
美金票	[illegible]
英金鎊	[illegible]
日金票	[illegible]
法金鎊	[illegible]
正金鈔	[illegible]

海外銀價

五月十五日　五〇羅比〇〇安那

金價

四角四分七五　二十便士一二五

海外土產行情

（註：碼頭交貨）

品名	數量	月期	價
東北大豆	每噸	五月	五月十五日市
生絲	每擔	五月期	[illegible]
紐約棉花	每磅	五月期	[illegible]
芝加哥小麥	每十磅	五月期	[illegible]

無線電界之好消息

本行今爲提倡無線電智識之普及起見特運到各種收音機及無線電之一切應用材料無不俱備並設有修理部以優秀之技術代客修理定價低廉倘蒙賜顧竭誠歡迎

光喜洋行

青島聊城路八五號　電話二四七三　二零零七號

鈴木醫院廣告

啓者，敝人服務醫學界，垂二十年，初在滿鐵醫院担任產科主任有年，兼關東廳醫官，嗣在大連醫院創設鈴木醫院，後於民國七年來青，開設鈴木醫院於新泰路，專治一切小兒科，內科，花柳科之病，一經診治包管立即產生，凡一切難產，對於婦產科，尤具特長，且能保全母子生命，對於婦人產科手續敏捷，在青是手屈一指，對於產婦手術完善，手成春院內看護特多，病室清潔，對於看護病人格外週到，對於中國人方面特別優待，院內有精通日語劉君從先担任翻譯，凡患病者即來院診治便知言之不謬也。

本院　新泰路電話二二零一　在本院診治

分院　臨清路電話三零零九　在分院診治

產婦科　小兒科　急病隨時診治

山東醫院

治療科目

內科　小兒科　花柳科　X光線科　專門

性病　物療科

診病時間

午前八點至午後八點急症例外　往診隨請隨到

本院特設血液糞尿細菌等檢查　病室清潔　設備完全　看護週到

院長　日本帝大醫學士林喆相謹告

醫學士院長鈴木健吉

新泰路十一號

院址　青島夏津路八號　電話五五七〇

阿波共同汽船出帆廣告

大連　芝罘　威海行

▲十六號共同丸五月十九日入二十日正午出

代理客票處長安路二號共同賬房電話二六二四

共同會社啓

大連汽船輪船出帆廣告

△大連行

大連丸　五月十九日後一時入後六時出

奉天丸　五月二十一日後一時入午後六時出

青島丸　五月廿四日後一時入後六時出

△上海行

大連丸　五月二十三日前七時入正午出

奉天丸　五月二十六日前七時入正午出

青島丸　五月二十一日前七時半入正午出

△天津行

滄河丸　五月二十二日入二十三日出

大連汽船會社啓

電話　二五六三（出口部）　二一三六（船舶部）　二七七（出口部）

上海飯店

敝菜社特請在俄境作名厨師專烹調俄法大菜味道適口與別不同各界諸位勞步駕臨不勝歡迎再內有西式大小房間出租屋內清潔傢器俱全價錢格外便宜

敝社上海飯店啓

湖南路三十五號　電話五九零二號

外國教授教習（英文）

中山路十三號樓上六號有外國教授教習英文，算學，代數，幾何，三角，地理，歷史，以及一切應用會話，個人或分組教授均可，並能於短期間內教練純熟取費從廉有志來學者請往上開地點接洽可也

敝公司下列房產歡迎租購

（一）湛山大平小避暑樓　房多處附帶全部傢具（用否聽便）

（二）四川路緊靠海軍棧橋傍　建築工廠地出售并新築樓房出租（分租合租均可）

（三）金口二路，萊蕪二路洋式樓房常年出租

敝公司代客買賣經租房產手續簡便租售頗易如有房產委託敝公司售買經租者極端歡迎

本公司兼辦水火保險

中華平安公司啓

商　濮陰路五號　電話五零六二號

廣瀨小兒科醫院

乳兒科　小兒科「病室清潔」　X線科

門診　上午八點至十二點　下午五點至七點（由四月至九月）　四點至六點（由十月至三月）

出診　午後隨請隨到　急診　星期日下午停診　急症隨到隨診

院長廣瀨緻夫　前青島日本同仁會醫院長　今已回國　副院長井上浩

院址青島鐵山路十號　電話二八二九・五八五九番

大華照相材料行

仙樂軟片大廉價　每捲祇售六角五分

龍口路一二〇號　電話：五五八九

優美房地產出租或出售

一，本市中心區交通便利極合住宅之用　掌東路，萊蕪二路，金口路，正陽關路，匯泉路，

一，嶗山風景區療養避暑咸宜　沿北九水大嶗觀一帶

一，海水浴室出租

一，南海路中段大小均有價格克己　齊東路獨院小樓房一座廉價出租

注意　敝行另有建築專家代辦房屋估價建築及一切包工事宜如承賜顧竭誠歡迎

青島商行

中山路湖南路口　電話六二六七號

嶗山晶石眼鏡老店

本號在青開設三十餘載專採嶗山茶晶墨晶水晶紫晶等石自製灣形平面養目近視老少中花等鏡貨眞價實童叟無欺諸蒙　各界惠顧今歲得到各種晶石特多成色最佳實爲十數年來之新紀錄現已將各式眼鏡加工造成價目特別便宜各界仕女幸勿失此良機並歡迎參觀

▲注意▼　小號最近得到各種晶石特多因工廠狹小不敷應用特別大加擴充添加工人若干加工製造並代客割磨手工特別迅速取費極廉如定作茶晶近視花鏡三日取件倘蒙賜顧無任歡迎

三山誠眼鏡老店謹白

青島即墨路西首道北　電話五八六三號

大陸銀行

秉服務社會之宗旨　與各界合作

總分支行：天津　上海　漢口　北平　青島　南京　蘇州　杭州　長沙　濟南　無錫　南昌　鄭州　南潯　石家莊

辦理普通商業銀行業務

兼辦：儲蓄　保管　貨棧　國外匯兌　代理收付各種款項

青島分行中山路七〇號　電話五六一七八九

青島市市政公債基金保管委員會布告

第號

青島市市政公債基金二十五年一，二月份收支四柱清單

舊存項下　十二月底結存七萬七千壹百六十八元五角八分

新收項下　一，收財政局撥來二十四年十二月份自來水加價收入壹萬三千壹百（六元六角八分）一，收財政局撥來二十五年一月份自來水加價壹萬〇七百〇八元九角四分一收農工銀行二十四年十二月份存款利息貳百六十二元〇九分一，收農工銀行二十五年一月份存款利息壹百八十二元三角六分　共收二萬四千二百六十元〇七分

開除項下　無

實存項下　二月底結存十萬零壹千四百二十八元六角五分存中央銀行二千二百七十壹元五角四分青島市農工銀行九萬九千壹百五十七元壹角壹分

啓新洋灰　愛國同胞　提倡國貨

商標

馬牌洋灰是中國第一家洋灰成色優良堅固耐久各界早有定評現在大家提倡國貨本公司爲歡迎顧客起見特別廉價　光顧諸君請至下開各處接洽

青島分銷處

館陶路廿三號　同源公　電話四一五八

荷澤三路三號　義和祥　電話二四一七

中山路廿七號　祥泰號　電話二四一八